ROK **2023**

Dům zahraniční spolupráce

Výroční zpráva

Výroční zpráva 2023

Dům zahraniční spolupráce

DŮM ZAHRANIČNÍ SPOLUPRÁCE

MINISTERSTVO ŠKOLSTVÍ, MLÁDEŽE A TĚLOVÝCHOVY

EVROPSKÁ UNIE

Úvodní slovo

Vážené čtenářky, vážení čtenáři,
právě otevíráte výroční zprávu Domu zahraniční spolupráce,
ve které shrnujeme činnost za uplynulý rok 2023.

Dnešní vzdělávací systém čelí mnoha výzvám, jako je podpora mezikulturního porozumění, zajištění rovných příležitostí a aplikace digitálních trendů či udržitelných principů. V Domě zahraniční spolupráce věříme, že programy umožňující mezinárodní zkušenosti jsou klíčem k úspěchu, ale také otevírají dveře do světa nových možností a formují globální občanskou společnost. Účast v mezinárodních projektech má značný dopad na organizace samotné i na další rozvoj odborných dovedností jejich zaměstnanců. Víme, že zahraniční výjezdy mají dalekosáhlé dopady i na profesní a osobnostní rozvoj – mladým pomáhají v jejich postavení na trhu práce a odměňování, v získávání kompetencí a upevňování evropských hodnot. V neposlední řadě pomáhá mezinárodní vzdělávání ve zviditelnění regionů v zahraničí a zároveň prohlubování spolupráce mezi partnerskými regiony.
Neustále se snažíme našim zaměstnancům vytvářet příjemné a inspirativní pracovní prostředí pro smysluplnou práci s možností profesního růstu a podmínkami k jejímu skloubení s osobním životem. Jsme si totiž vědomi toho, že získat nové zaměstnance je v dnešní době výzva, a proto si svých kolegů a kolegyň velmi ceníme.
Na závěr bych rád poděkoval všem, kteří se podílí na posilování významu mezinárodní spolupráce a tím přispívají k tvorbě lepšího a více propojeného světa.

A jak se nám dařilo v roce 2023 můžete posoudit na následujících stranách.

Michal Uhl
ředitel DZS

Obsah

ČÁST 01

Dům zahraniční spolupráce 5

Vznik a vývoj DZS 7
DZS administruje tyto sítě a programy 8
Strategické cíle DZS pro rok 2023 9
Rozpočet DZS na rok 2023 10
Organizační struktura 11

ČÁST 02

DZS pro aktéry ve vzdělávání 12

Pro žadatele a příjemce 12
Pro odborníky 20

ČÁST 03

DZS v regionech 29

Strategická komunikace se zástupci krajů 30
Regionální kanceláře 30
Regionální konzultanti 31
Ambasadoři a experti 31
Experti EPALE 31

ČÁST 04

DZS v zahraničí 32

Česká styčná kancelář pro vzdělávání a výzkum v Bruselu (CZELO) 33
Study in Czechia 36
Czechia Alumni 38
Mezinárodní veletrhy 41
Mezinárodní partnerství 45
Program podpory českého kulturního dědictví v zahraničí 46

ČÁST 05

DZS pro širokou veřejnost 47

Příští stanice svět 48
Tuzemské veletrhy 49
Evropské iniciativy 51
Soutěže a hry 52

ČÁST 06

DZS jako informační zdroj 53

Komunikace s médii 53
Čtvrtletník Mozaika 54
Podcasty DZS 55
Newslettery 56
Web 56
Sociální sítě 57
Info Desk 58

ČÁST 07

Studie a analýzy 59

ČÁST 08

Programy a sítě v číslech 62

Erasmus+ 63
Evropský sbor solidarity 71
AIA – Akademická informační agentura 72
AKTION Česká republika – Rakousko 76
Barrandův stipendijní program 77
CEEPUS 78
EPALE 80
eTwinning 81
Eurodesk 82
Evropská jazyková cena Label 83
Fondy EHP 84
Národní VET Team 85
Studium cizinců v ČR 86

ČÁST 09

Rezidence Dlouhá 17 88

ČÁST 10

Externí kontroly a audit 90

ČÁST 11

DZS jako instituce 91

Práce, která rozšiřuje obzory 91
Společensky zodpovědná organizace 92

ČÁST 01

Dům zahraniční spolupráce

Věříme, že zahraniční zkušenosti mění svět i společnost k lepšímu. Proto rozvíjíme vzdělávací programy, díky nimž se může zapojit do mezinárodního dění opravdu každý.

- Spravujeme více než dvacet programů a sítí mezinárodního vzdělávání a zpřístupňujeme a propagujeme je směrem k institucím, jednotlivcům i veřejnosti.
- Jsme součástí světových vzdělávacích sítí a propagujeme české vzdělávání v zahraničí.
- Poskytujeme poradenské a analytické služby v oblasti mezinárodního vzdělávání, pracujeme s daty a statistikami, které pravidelně sdílíme s médii.
- Budujeme platformy pro sdílení know-how a příkladů dobré praxe, budujeme mezinárodní komunity.
- Jsme prostředníky pro navázání a rozvoj mezinárodní spolupráce v oblasti vzdělávání a výzkumu.
- Šíříme inspirativní české počiny do světa a pečujeme o české kulturní dědictví v zahraničí.
- Zpřístupňujeme možnost účastnit se aktivit zaměřených na udržitelnost, inkluzi a podporu rozmanitosti a propagujeme jejich přínos.

DŮM ZAHRANIČNÍ SPOLUPRÁCE

Vznik a vývoj Domu zahraniční spolupráce

1961

UNIVERZITA 17. LISTOPADU
Zřizuje se československá vysoká škola pro studium zahraničních studentů z rozvojových zemí.

1974

DŮM JIŘÍHO WOLKERA
Výuka se přesouvá na Univerzitu Karlovu. Činnosti spojené s organizační a studijní agendou přebírá nová organizace Dům Jiřího Wolkera.

1979

DŮM ZAHRANIČNÍCH STYKŮ
Přejmenováním na Dům zahraničních styků vznikla zkratka DZS. Stěžejní činností je zajišťování péče o zahraniční studenty ze zemí jako Etiopie, Angola, Sýrie, Afghánistán, NDR, Mongolsko a zejména Vietnam. DZS se také zabývá vysíláním studentů do Maďarska, Bulharska a dalších zemí.

1995

DŮM ZAHRANIČNÍCH SLUŽEB
Dochází ke změně názvu na Dům zahraničních služeb MŠMT a začlenění Národní agentury pro evropské vzdělávací programy, která se z pověření MŠMT stává součástí DZS a koordinuje nový program Celoživotního učení a další vzdělávací programy v ČR. V roce 2007 byla činnost rozšířena o iniciativu Study in Czechia a v roce 2011 o síť Eurydice.

2013

DŮM ZAHRANIČNÍ SPOLUPRÁCE
S postupným rozšiřováním agendy dochází k přejmenování na Dům zahraniční spolupráce. V roce 2013 je do DZS začleněna Česká národní agentura Mládež a síť Eurodesk. Od roku 2014 vzniká nový program Erasmus+, který navazuje na Program celoživotního učení a Mládež v Akci. Od roku 2018 administrujeme také program Evropský sbor solidarity a v roce 2022 se stala součástí DZS Česká styčná kancelář pro vzdělávání a výzkum v Bruselu (CZELO).

DZS administruje tyto sítě a programy

V DZS OD ROKU

1961	**Studium cizinců v ČR**
1990	**Akademická informační agentura**
1994	**AKTION Česká republika–Rakousko**
1995	**Program podpory českého kulturního dědictví v zahraničí – Krajané a Lektoráty**
1996	**CEEPUS**
2002	**ACA – Academic Cooperation Association**
2002	**Evropská jazyková cena Label**
2002	**EUN – European Schoolnet**
2004	**Norské fondy a Fondy EHP**
2004	**Učitelé Evropských škol**
2005	**eTwinning**
2007	**Study in Czechia**
2011	**Eurydice**
2013	**Eurodesk**
2014	**Erasmus+**
2015	**EPALE**
2018	**Evropský sbor solidarity**
2019	**Barrandův stipendijní program**
2021	**EU4BELARUS – SALT**
2021	**Národní VET TEAM**
2022	**Česká styčná kancelář pro výzkum v Bruselu (CZELO)**

Strategické cíle DZS pro rok 2023

Kromě správy programů a sítí mezinárodního vzdělávání se také snažíme prohlubovat odbornou debatu o přínosech mezinárodního vzdělávání a šířit povědomí o jeho možnostech u široké veřejnosti. Chceme být partnerem školám a univerzitám při rozvoji internacionalizace a průvodcem mezinárodním vzděláváním pro každého, kdo má chuť se učit novým věcem, zlepšovat sebe i svět kolem. Abychom přispěli k naplnění naší vize, stanovujeme si strategické cíle organizace a realizujeme pestrou paletu aktivit věnovaných různým cílovým skupinám.

Regionální spolupráce

V rámci podpory kvalitního a inkluzivního vzdělávání posilujeme naši působnost v regionech Česka. V roce 2023 jsme prostřednictvím regionální kanceláří v Brně, Olomouci a Zlíně soustředili na rozšiřování povědomí o možnostech mezinárodního vzdělávání. Zvláštní pozornost jsme věnovali komunikaci se zástupci krajských samospráv.

Digitalizace agend

Pokračujeme v elektronizaci programů Erasmus+ a Evropský sbor solidarity. Zaměřili jsme se na implementaci postupů a IT nástrojů od Evropské komise. Byli jsme spolu s MŠMT pověřeni spoluprací na realizaci jednotné digitální brány, která se zřizuje v rámci nařízení EU. Občané EU budou moci elektronicky přistupovat k informacím a službám, a to včetně žádostí o stipendium nebo uznání diplomu.

Erasmus+ Sport, DiscoverEU inclusion action

V roce 2023 se část aktivit na podporu sportovních organizací přesunula na Národní agentury Erasmus+. Úspěšná implementace nového sektoru se tak stala jednou z našich klíčových priorit.
Další novou agendou je DiscoverEU Inclusion Action. Oslovili jsme organizace a instituce, které jsou v kontaktu s mladými lidmi se znevýhodněním a usnadnili jim vstup do evropských programů za pomoci podpůrných opatření.

Strategie monitoringu a její implementace

Definování strategie nám umožňuje lépe monitorovat projekty a držitele akreditací v programech Erasmus+ a Evropský sbor solidarity a snížit tak rizika spojená s administrací obou programů.

Rozpočet DZS na rok 2023

NÁKLADY NA PROVOZ DZS V ROCE 2023

+

GRANTOVÉ PROSTŘEDKY ERASMUS+ NA ROK 2023

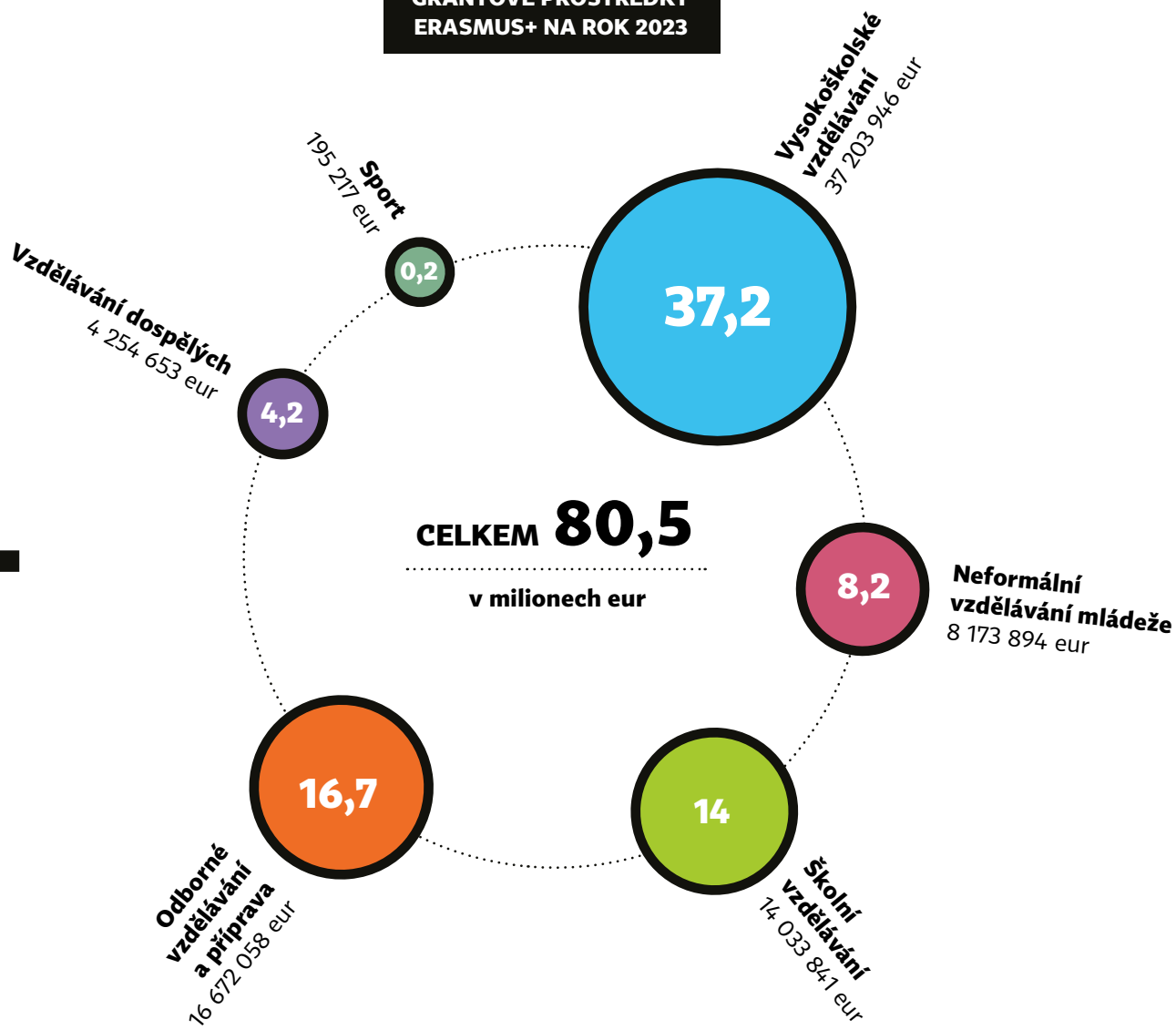

Organizační struktura

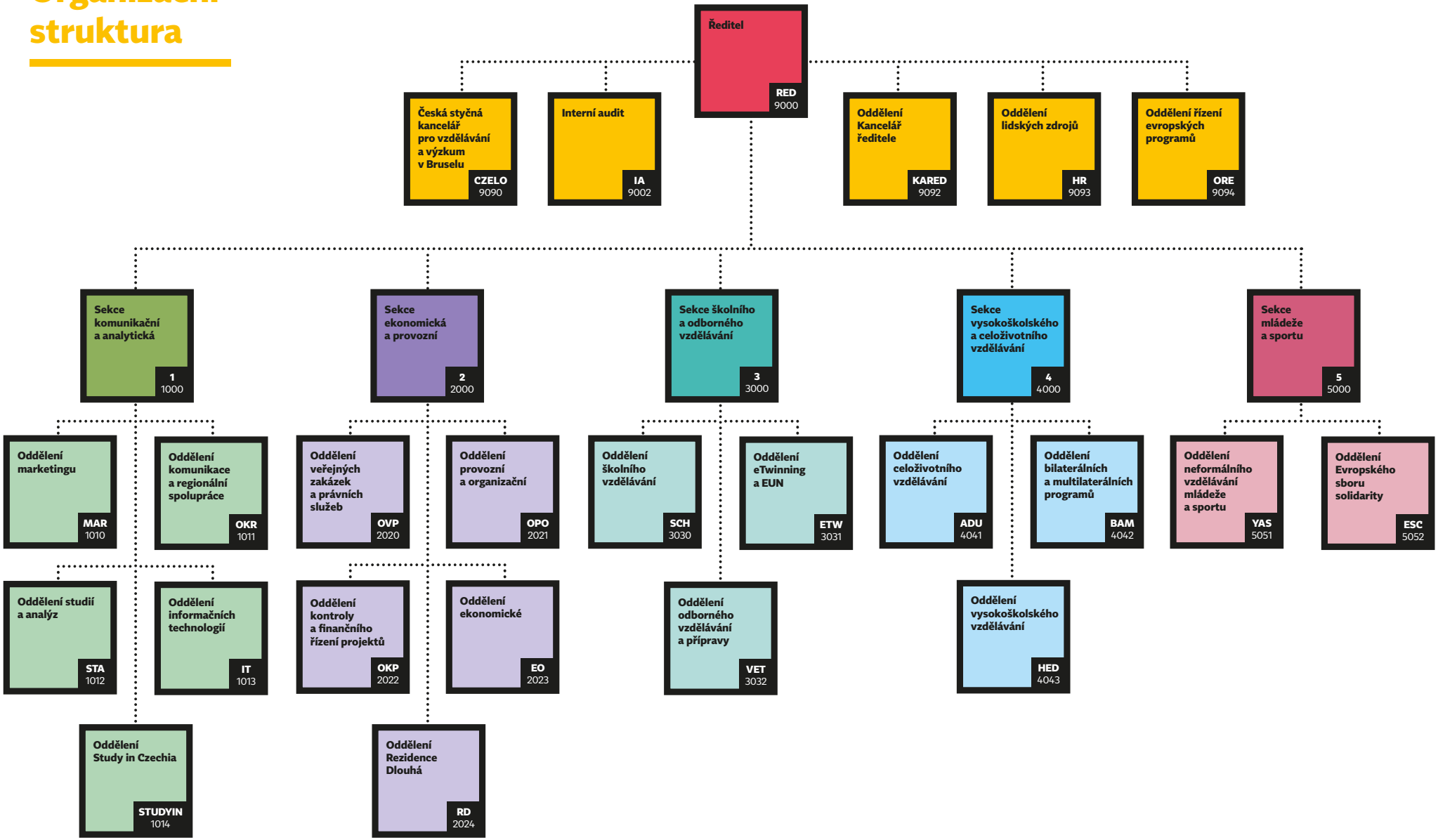

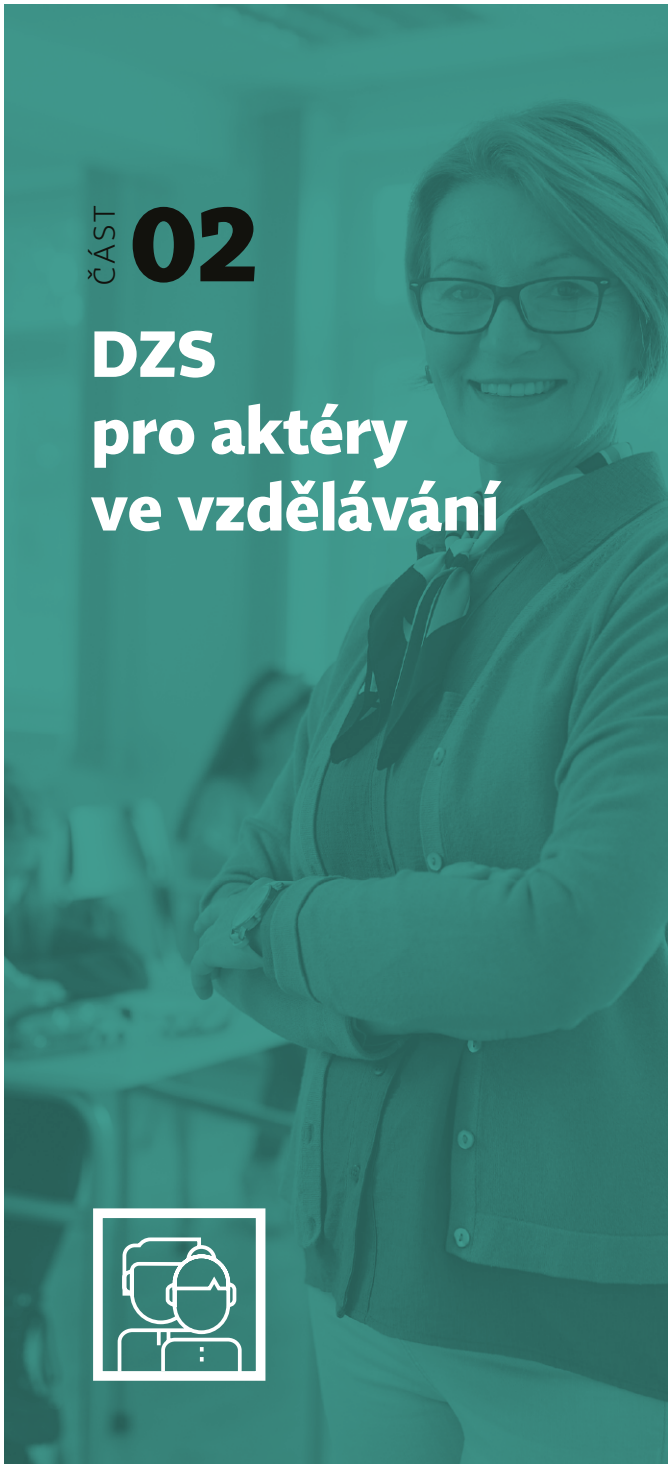

ČÁST 02

DZS pro aktéry ve vzdělávání

Pro žadatele a příjemce

Naši primární cílovou skupinu tvoří žadatelé a příjemci grantů. V roce 2023 jsme kladli důraz na zvyšování kvality podaných žádostí. Pro žadatele a příjemce jsme proto přichystali řadu informačních seminářů, odborných konferencí, vzdělávacích aktivit i neformálních setkání určených ke vzájemnému sdílení zkušeností.

Ceny DZS

Vyhlásili jsme vítěze pátého ročníku Cen DZS. Akce se konala v Praze za účasti ministra školství, mládeže a tělovýchovy Vladimíra Balaše, státního tajemníka Ondřeje Andryse, ředitele NPI Iva Jupy a dalších. Ceny jsme stejně jako minulý rok udíleli v průřezových kategoriích, které reflektují prioritní oblasti vzdělávání artikulované Evropskou komisí i národní **Strategií 2030+**: inkluze a diverzita, udržitelnost, digitalizace, participace, flexibilita a inovace, a internacionalizace. Speciální cenu získali jednotlivci v kategorii vyjíždějících a přijíždějících účastníků.

Více informací o akci, soutěžních kategoriích a nominovaných projektech si můžete přečíst v doprovodné publikaci **Ceny DZS 2022**, která je volně ke stažení na webu DZS.

- 23. března 2023, Praha, Slovanský dům
- **272** účastníků

Informační semináře

Informační semináře tvoří základ naší podpory potenciálním žadatelům a příjemcům grantů v programech, které administrujeme. Pořádáme je online i prezenčně na různých místech republiky. Účastníky seznamujeme s novinkami, pravidly a administrativními požadavky pro konkrétní aktivity, s příklady dobré praxe a dalšími užitečnými tipy.

Erasmus+ školní vzdělávání

- **12** informačních seminářů a webinářů pro žadatele
- **9** seminářů a webinářů pro podpořené žadatele
- Celkem **1191** účastníků

Erasmus+ vzdělávání dospělých

- **7** informačních seminářů a webinářů pro žadatele
- **9** informačních seminářů a webinářů pro podpořené žadatele
- Celkem **336** účastníků

Erasmus+ odborné vzdělávání a příprava

- **15** informačních seminářů a webinářů pro žadatele
- **9** informačních seminářů a webinářů pro podpořené žadatele
- **3** monitorovací setkání příjemců grantu (fyzicky i on-line)
- **1** předvýjezdové setkání koordinátorů a účastníků
- Celkem **966** účastníků

Erasmus+ vysokoškolské vzdělávání

- **2** informační semináře a webináře pro žadatele
- **8** informačních webinářů pro žadatele centralizovaných aktivit
- **2** semináře a webináře pro podpořené žadatele
- **2** monitorovací semináře
- **13** konzultačních bloků pro nováčky
- Více než **400** účastníků

Evropský sbor solidarity

- **4** informační webináře pro žadatele o solidární projekty a granty pro dobrovolnický projekt
- **4** webináře pro podpořené žadatele
- **3** webináře pro organizace držící akreditaci Quality Label
- Celkem **200** účastníků

eTwinning

- **92** informačních seminářů pro žadatele
- Celkem **1278** účastníků

Bilaterální a multilaterální programy

- Informační webinář o nabídce AIA, AKTION, CEEPUS a Fondy EHP (**53** účastníků)
- Prezenční informační seminář o nabídce AIA, AKTION, CEEPUS a Fondy EHP pro pracovníky zahraničních oddělení veřejných vysokých škol (**28** účastníků)
- Společný webinář AIA, AKTION a CEEPUS o nabídkách do německy mluvících zemí pro veřejnost (**36** účastníků)

AKTION Česká republika – Rakousko

- **2** webináře pro zájemce o stipendium
- **3** webináře pro zájemce o projektovou spolupráci
- Celkem **178** účastníků

CEEPUS

- **3** webináře pro kontaktní osoby a pracovníky zahraničních oddělení vysokých škol
- **153** účastníků

Fondy EHP

- **1** mediální snídaně na téma „Úspěšné příběhy spolupráce s Norskem, Islandem a Lichtenštejnskem a vyhodnocení programu Vzdělávání Fondů EHP“
- **4** pro příjemce grantů
- **33** účastníků

Central European Joint Infodays

Central European Joint Infodays každoročně pořádáme spolu s národními agenturami z Rakouska, Maďarska a Slovenska u příležitosti otevření nové výzvy **Erasmus+**. Jejím cílem je podpořit a povzbudit potenciální žadatele. Letošní ročník byl zaměřen na Erasmus Mundus, budování kapacit v oblasti vysokoškolského vzdělávání a akce Jean Monnet a byl určen specificky zástupcům vysokoškolských institucí, kteří aktuálně připravují konkrétní projektovou žádost

- 4.–5. prosince 2023, Vídeň
- **11** českých účastníků

Výroční setkání Evropského sboru solidarity

Na výročním setkání dáváme každý rok prostor ke sdílení svých zkušeností všem, kdo se podílí na realizaci projektů **Evropského sboru solidarity**, ať už v roli koordinátora dobrovolnických projektů, dobrovolníka či realizátora solidárních projektů. Intenzivní program zahrnoval inspirativní přednášky, praktické workshopy i sdílení dobré praxe. V roce 2023 jsme také poprvé ocenili nejzdařilejší počiny v oblasti dobrovolnictví a solidárních projektů.

- 3.–4. listopadu 2023, Olomouc
- **36** účastníků

VET Fórum

Konference **VET Fórum** je naší vlajkovou akcí pro oblast **odborného vzdělávání a přípravy**. Letošní ročník s podtitulem *Podpora dalšího odborného vzdělávání pracovníků* se konal nejen u příležitosti **Evropského týdne odborných dovedností**, ale také **Evropského roku dovedností** – ten reaguje na aktuální trendy na trhu práce, na demografickou situaci v Evropě ale i na nedostatek digitálních dovedností ve společnosti. Účastníkům jsme také představili mezinárodní příležitosti pro profesní rozvoj a nabídli prostor pro sdílení informací a výměnu zkušeností.

- 24. října 2023, Praha
- **116** účastníků

YouthBoost

Konference **YouthBoost** je naší stěžejní akcí pro oblast **neformálního vzdělávání mládeže** v rámci **programu Erasmus+**. Letošní ročník se věnoval především tématu mládeže na regionální úrovni. Odborníci, pedagogové a zástupci institucí, krajů a neziskových organizací společně zkoumali, co rezonuje mezi mladou generací. Věnovali jsme se nejen tomu, jak mohou zkušení jedinci přispět k aktivnímu občanství mladých lidí, ale i jaké nástroje k řešení těchto otázek nabízí program Erasmus+. V rámci workshopů dostali účastníci prostor na sdílení zkušeností a networking, seznámili se také např. s metodou sketchnotingu, vytvářením bezpečného prostoru či prací s dezinformacemi.

- 10. listopadu 2023, Praha
- **100** účastníků

Tematický monitoring

Tematický monitoring je pravidelná akce, kterou pořádáme pro zástupce organizací s probíhajícím projektem alespoň v jednom z programů **Erasmus+** a **Evropský sbor solidarity**. Jeho smyslem je poskytnout realizátorům projektů prostor pro sdílení dobré praxe a zkušeností s vedením projektů. Tématem letošního setkání byla participace v občanském životě v rámci EU, jakým bariérám projekty v této oblasti čelí a jaké příležitosti participace otevírá.

- 18. října 2023, Praha
- **58** účastníků

TCA & NET

TCA (Training and Cooperation Activities) a **NET (Networking Activities)** aktivity představují nástroj, který má přispět ke kvalitativnímu rozvoji programů Erasmus+ a Evropského sboru solidarity. Může se jednat o tematicky laděné konference, kontaktní semináře nebo třeba studijní návštěvy. V rámci těchto aktivit uspořádal DZS v roce 2023 celkem **26** akcí napříč všemi sektory, pro různorodé cílové skupiny, mezi které patřily nejen učitelé základních a středních škol nebo akademičtí pracovníci, ale také zástupci kulturních či sportovních organizací. Největší z TCA aktivit máme uvedeny v kapitole **Prioritní akce**, mezi něž patří konference **CZEDUCON**, **SchooLink** nebo **YouthBoost**.

Celoevropské fórum SoliDare

Mimo to ale proběhly i další, co do počtu účastníků sice komornější, ale neméně zajímavé akce. Za zmínku stojí například mezinárodní TCA seminář **Embracing Diversity**, který se věnoval tématu inkluze v projektech Erasmus+ a přilákal učitele z **14** evropských zemí. Úspěch zaznamenaly i další mezinárodní TCA akce jako **Connect and Empower**, která se zaměřila na pracovníky dětských domovů a pěstounské péče, nebo **Building Successful International Partnerships**, která se věnovala tématu kvality projektového managementu v projektech sektoru vysokoškolského vzdělávání.

V rámci předchozí spolupráce s estonskou národní agenturou proběhla na podzim v Tallinnu krátká studijní návštěva 14 zástupců českých vysokých škol. Cílem návštěvy bylo nechat se inspirovat a nasbírat zkušenosti od vybraných estonských univerzit ohledně jejich přístupu k digitalizaci administrace programu. Také v rámci Evropského sboru solidarity proběhlo několik velmi úspěšných NET aktivit. Jako jeden příklad za všechny uveďme akci **SoliDare**, která posloužila jako celoevropské fórum pro setkání různých aktérů zapojených do Evropského sboru solidarity. Na akci se tak mohli setkat realizátoři dobrovolnických a solidárních projektů, koučové nebo mentoři. Účastníci se věnovali sdílení příkladů dobré praxe, ale i společnému řešení výzev, kterým při realizaci projektů čelí.

Kromě toho, že DZS tyto akce pořádá, má zároveň možnost podpořit a vyslat zástupce českých organizací na TCA či NET akce, které se konají v zahraničí. Této příležitosti se snažíme aktivně využívat a v roce 2023 jsme vyslali celkem **193** zástupců českých organizací na akce, které se konaly po celé Evropě.

Pro odborníky

V souladu s naší misí a vizí podporujeme strategické řízení internacionalizace ve všech sektorech formálního a neformálního vzdělávání i v oblasti výzkumu a sportu. V roce 2023 jsme se proto zaměřili na větší podporu kvality projektů, ať už v rané fázi jejich přípravy, tak přizpůsobením programu prioritních akcí pro příjemce grantů. Klademe důraz na priority našich programů, které zároveň propisujeme do cílů naší organizace. Snažíme se maximálně působit ve všech regionech, abychom zajistili plošnou informovanost. Strategické řízení internacionalizace podporujeme i na mezinárodní úrovni v rámci našeho členství v různých sítích a pracovních skupinách (například sdružení ACA).

CZEDUCON

CZEDUCON je mezinárodní konference věnovaná vysokoškolskému vzdělávání, kterou jsme v roce 2023 organizovali již pátým rokem, tentokrát společně s partnerskými národními agenturami z okolních zemí. Jejím cílem je sdílení dobré praxe, objevování nových příležitostí či trendů a navazování spolupráce napříč Evropou. Tentokrát jsme se společně věnovali aktuálním otázkám v oblasti inkluze, digitalizace a internacionalizace ve vysokoškolském vzdělávání.

- 21.–23. listopadu 2023, Brno

↘

více než **40** přednášek a workshopů
více než **480** hostů a **80** odborníků

SchooLink

Konference **SchooLink** je určená všem organizacím a jednotlivcům působícím v oblasti školního vzdělávání. Její čtvrtý ročník nesl podtitul *Mezinárodní projekty kvalitně a moderně* a zaměřil se na podporu organizací zapojených do programu Erasmus+. Věnoval se oblastem projektový management, finanční řízení, standardy kvality, umělá inteligence, realizace dlouhodobých mobilit nebo využití eTwinningu v projektech.

- 30.–31. srpna 2023, Brno

↘

1 klíčový příspěvek
1 panelová diskuse
8 workshopů
240 návštěvníků

Letní dílna eTwinning

Letní dílna eTwinning je tradiční každoroční akcí, která je určena nově registrovaným učitelům v platformě eTwinning z Česka a Slovenska. Během čtyř dnů se pedagogové zabývali metodickými i technickými aspekty projektů online mezinárodní spolupráce eTwinning a vyzkoušeli si realizaci projektu na nečisto.

- 23.–26. srpna 2023, Kurdějov u Hustopečí

↘

88 účastníků

Letní setkání učitelů u krajanů a lektorů českého jazyka

V roce 2023 proběhlo již 15. společné setkání učitelů u krajanů a lektorů češtiny, kteří působí v Programu podpory českého kulturního dědictví v zahraničí. Slavnostnímu setkání, kterého se tradičně účastní zástupci státních institucí, neziskového sektoru i české kulturní scény, předcházely o den dříve semináře a praktické workshopy, které účastníkům mimo jiné přiblížili práci s umělou inteligencí ve výuce. K příležitosti letního setkání vyšlo také 15. číslo bohemistické ročenky Krajiny češtiny, která se věnuje tématu reflexe české povahy a historie v díle Jaroslava Haška.

- 24.–25. srpna 2023, Praha

↘

80 účastníků setkání
38 účastníků seminářů a workshopů

DZS Academy

DZS Academy je série školení určená pro zástupce českých vysokých škol a institucí zaměřujících se na vysokoškolské vzdělávání a výzkum. Zabývá se tématy podporujícími rozvoj strategické činnosti v internacionalizaci a profesním rozvojem zaměstnanců těchto institucí. Probíhá formou seminářů, workshopů a trainingů, zahrnuje prezentace od odborníků v oboru a také interaktivní diskusi, kde se účastníci mohou podělit o konkrétní zkušenosti a problémy a hledat pro ně vhodná řešení.

↘

2 webináře, **1** workshop
5 řečníků
138 účastníků

Monitoring internacionalizace vysokých škol

Projekt MŠMT MICHE – Monitoring internacionalizace vysokých škol – od roku 2018 pomáhá vysokým školám zlepšovat kvalitu výuky a spolupráce se zahraničními experty i atraktivitu a konkurenceschopnost. V roce 2023 se monitoring zaměřil na pedagogické fakulty, zúčastnili se ho zástupci vedení fakult, mezinárodního oddělení, vyučujících i studentů, včetně zahraničních.

- Technická univerzita v Liberci, 9.–11. října 2023
- Univerzita Karlova, 23.–26. října 2023
- Jihočeská univerzita v Českých Budějovicích, 30.–31. října 2023
- Ostravská univerzita, 1.–2. listopadu 2023

↘

130 účastníků

PROFFORMANCE+

Projekt PROFFORMANCE+ má za cíl podpořit navyšování kvality vzdělávací činnosti (výuky a učení) na vysokých školách. Jedním z hlavních výstupů projektu je nástroj pro hodnocení výkonu učitelů. V roce 2023 DZS ve spolupráci s MŠMT pořádalo webinář s ukázkou příkladů dobré praxe. Projekt je realizovaný konsorciem partnerů z Maďarska, Česka, Rakouska, Chorvatska, Srbska a dalších přidružených partnerů a expertů.

- 7. listopadu 2023

↘

více než **100** zástupců vysokých škol z různých zemí Evropy

Aktivity EPALE

EPALE Online Akademie

EPALE Online Akademie je série vzdělávacích webinářů určená pro lektory a další odborníky z oblasti vzdělávání dospělých. Letošními tématy byly např. využití narativních metod, jak velká data a umělá inteligence ovlivňují svět vzdělávání, techniky a nástroje pro online výuku a etiketa pro lektory.

10 webinářů
275 účastníků
1718 zhlédnutí na YouTube

Andrawebináře

Andrawebináře tvoří sérii vzdělávacích webinářů určená pro studenty andragogických fakult v Česku Účastníci probrali např. roli MŠMT v dalším vzdělávání či profesních organizací v edukaci dospělých, podívali jsme se do budoucnosti vzdělávání a trhu práce, seznámili se s aktivitami MPSV v oblasti vzdělávání dospělých a nahlédli pod pokličku mezinárodních projektů ve vzdělávání dospělých EAAL a PIAAC.

6 webinářů
96 účastníků

Regionální semináře EPALE

Regionální semináře EPALE jsou sérií seminářů v regionech, které jsme v roce 2023 pořádali na téma Interaktivita a kreativita v lektorské práci.

5 seminářů (Olomouc, Jihlava, Pardubice, Praha, Karlovy Vary)
126 účastníků

Česko-slovenská konference EPALE

Letošním tématem konference byl Efektivní rozvoj dovedností dospělých.

123 účastníků

Expertní pracovní skupiny

Je pro nás důležité udržovat pravidelný kontakt se zástupci skupin, na které cílí námi administrované programy a sítě. Zjišťujeme tak jejich potřeby a seznamujeme je blíže s naší činností a aktuálními nabídkami. Koordinujeme proto pravidelné schůzky expertních pracovních skupin a sítí, kterých v roce 2023 fungovalo pět.

Kontaktní síť Study in Czechia

Kontaktní síť je komunikační platformou mezi iniciativou Study in Czechia a zástupci vysokých škol, zastupitelských úřadů MZV a Českých center. Slouží ke sdílení informací o aktivitách Study in Czechia a vzájemnému informování o příležitostech k mezinárodní spolupráci a propagaci.

2 setkání
56 hlavních kontaktních osob
215 členů online skupiny

Pracovní skupina Czechia Alumni (APS)

APS poskytuje metodickou podporu a sdílení zkušeností mezi vysokými školami ohledně práce se zahraničními absolventy českých vysokých škol.

26 členů – vysokých škol
2 setkání

Pracovní skupina Study in Czechia

Pracovní skupina je desetičlenným poradním orgánem, jehož účelem je poskytnout zpětnou vazbu a uplatnit zkušenosti zástupců vysokých škol při plánování aktivit iniciativy.

10 členů
2 setkání

Pracovní skupina sektoru vysokoškolského vzdělávání

Pracovní skupina spojuje zástupce zahraničních oddělení rektorátů vysokých škol zastupující jak veřejné vysoké školy (včetně regionálních), tak i soukromé vysoké školy a konsorcia. Setkání bylo zaměřené na nastavení inkluze pro účastníky ze třetích zemí nepřidružených k programu.

Pracovní skupina sektoru odborného vzdělávání a přípravy v programu Erasmus+

Odborná pracovní skupina umožňuje získat bližší kontakt s terénem a širokým spektrem zainteresovaných osob. Jejím cílem je diskuze o aktuálních tématech, koordinace aktivit v oblasti podpory mezinárodního vzdělávání a získání zpětné vazby a konzultace k odborným tématům.

15 členů
2 setkání

Iniciativa „Evropské univerzity“

V rámci iniciativy „Evropské univerzity“ došlo v roce 2023 k úspěšnému rozšíření skupiny českých vysokých škol, které jsou do ní zapojeny. Skupina se nyní skládá z **9** českých univerzit, pro něž jsou pravidelně ze strany DZS organizována setkání.

Během těchto Kulatých stolů je možné sdílet zkušenosti a znalosti, a navzájem si rovněž předávat inspiraci. Těchto setkání se účastní také zástupci Národního akreditačního úřadu (NAÚ) a MŠMT.

ČÁST 03

DZS v regionech

V každém kraji Česka spolupracujeme s regionálními partnery, kteří zájemcům poskytují informace o našich programech a aktivitách. Obrátit se mohou na konzultanty pro program Erasmus+ a Evropský sbor solidarity, ambasadory eTwinning, experty EPALE nebo partnery Eurodesku. Kromě toho úzce spolupracujeme s krajskými úřady (zřizovateli škol a školských zařízení) a Národním pedagogickým institutem ČR. Největší událostí roku 2023 bylo uspořádání semináře pro zástupce krajů v rámci, něhož jsme zdůraznily přínosy zapojení se krajů do mezinárodního vzdělávání.

Strategická komunikace se zástupci krajů

Díky spolupráci s kraji se můžeme dostat blíže ke školám a školským zařízením, které zřizují. Během roku 2023 proběhlo ve spolupráci s Asociací krajů ČR několik schůzek se zástupci krajů. Hlavním tématem roku 2023 byly akreditace a motivace krajů k vytvoření akreditovaného konsorcia.

Regionální kanceláře DZS

Pobočky sídlící v **Brně**, **Olomouci** a **Zlíně** zajišťují přístup k informacím a možnostem mezinárodního vzdělávání nejen odborníkům formálního i neformálního vzdělávání, ale také široké veřejnosti. Díky nim dokážeme lépe identifikovat specifické potřeby každého kraje, a můžeme tak uzpůsobit nabídku DZS všem zájemcům na míru. Mimo jiné chceme v krajích, v nichž máme regionální kancelář, působit jako rovnocenný partner v oblasti vzdělávání a podílet se na tvorbě regionálních vzdělávacích politik.

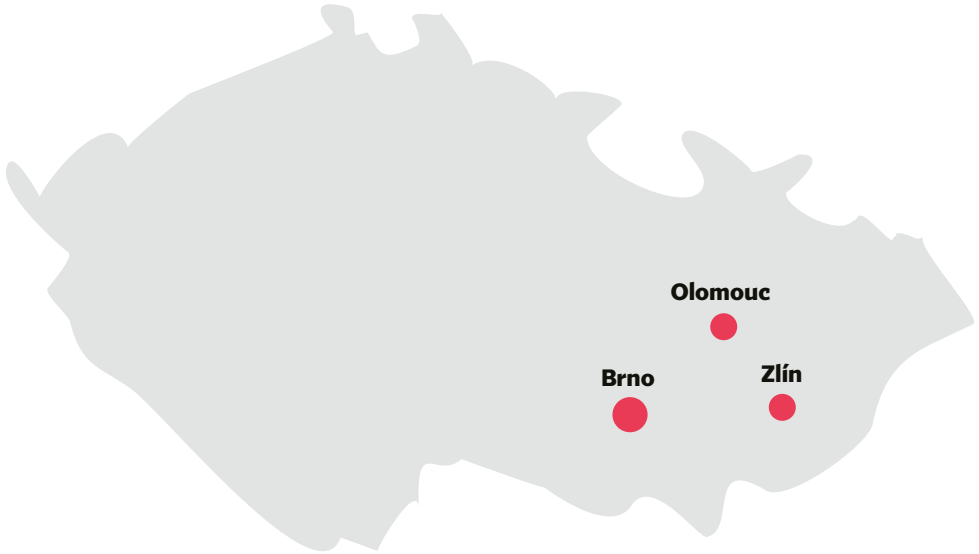

Regionální konzultanti

Regionální konzultanti zajišťovali v roku 2023 ve všech krajích ČR informování veřejnosti o programu Erasmus+ a Evropský sbor solidarity. Účastnili se informačních akcí v regionech. Celkem **22** regionálních konzultantů působilo ve všech krajích (vyjma Jihočeského a Moravskoslezského, které jsme v roce 2023 neměli obsazené). V rámci optimalizace byla k 31. 12. 2023 činnost regionálních konzultantů ukončena.

Ambasadoři a experti

Ambasadoři eTwinning

Ambasadoři eTwinning jsou externími zaměstnanci DZS, působící ve všech krajích ČR, jejichž hlavní činností je propagace programu eTwinning Jejich hlavní náplní činností je realizace metodických i odborných školení, kurzů (prezenčních i online) eTwinning a poradenská činnost učitelům zapojených do projektu.

V roce 2023 probíhala spolupráce DZS s **20** ambasadory eTwinning.

Experti EPALE

EPALE experti jsou externími pracovníky DZS, kteří působí napříč celou Českou republikou. Jejich úkolem je šířit povědomí o platformě EPALE na lokální úrovni a tím zvyšovat počty nově zapojených vzdělavatelů do platformy EPALE. Dále se podílejí na propagaci aktivit v oblasti vzdělávání dospělých.
V roce 2023 probíhala spolupráce DZS s **5** experty EPALE.

Zastoupení v rámci ČR:

- 2 experti – Praha
- 1 expert – Zlínský kraj
- 1 expert – Liberecký kraj
- 1 expert – Jihomoravský kraj

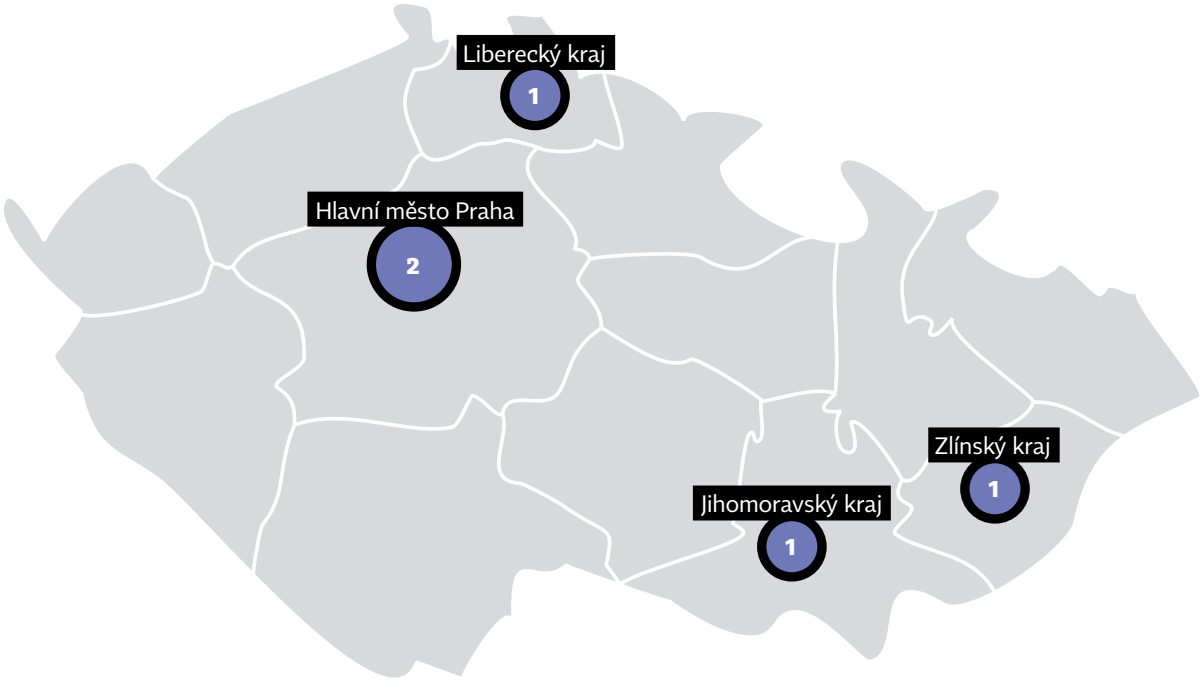

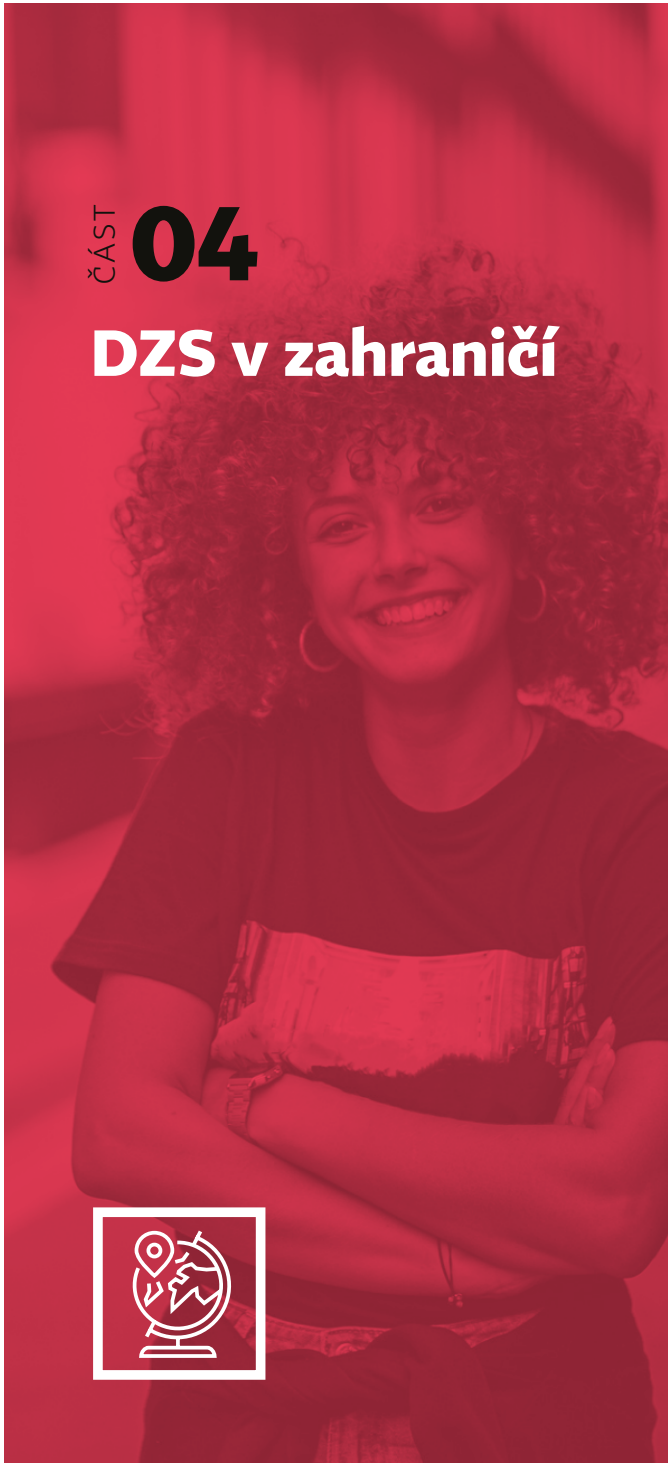

ČÁST 04

DZS v zahraničí

Chceme propagovat české školství, šířit informace o kvalitě českého výzkumu a motivovat zahraniční studenty, vědce i akademické pracovníky, aby svou dráhu spojili s Českem. Internacionalizace je totiž nezbytnou součástí zkvalitňování vzdělávání, a zapojení do mezinárodního diskurzu je pro roli Česka ve světě klíčové.

Česká styčná kancelář pro vzdělávání a výzkum v Bruselu (CZELO)

CZELO přináší aktuální informace o dění v oblasti evropského vzdělávání a výzkumu, poskytuje informační a poradenské služby výzkumným a vzdělávacím institucím v ČR a podporuje je v pořádání pracovních jednání, workshopů, seminářů či konferencí a při dalších činnostech v Bruselu.

V minulém roce kancelář vydala **26** newsletterů, které přinášely pro české zájemce aktuální informace z oblasti výzkumu a vzdělávání. Informační činnost byla doplněna organizací či spoluorganizací **30** akcí. Všechny tyto akce přilákaly zájem **571** registrovaných účastníků.

EduCafé na téma genderových nerovností ve STEM

První EduCafé v roce 2023, pořádané v rámci Evropského roku dovedností, otevřelo téma genderových nerovností ve vzdělávání se zaměřením na STEM obory (přírodní vědy, technika, technologie a matematika) a s důrazem na ICT. Diskutovat z Česka přijely Johana Jonáková, ředitelka neziskové organizace Gender Studies o.p.s. a expertka na rovné příležitosti žen a mužů a sociální integraci, a Olga Maximová, vedoucí vývojového oddělení v neziskové organizaci Czechitas, jež se zaměřuje na zpřístupnění IT vzdělávání a kariér dívkám a ženám v České republice. Diskuzní večer moderovala Zdeňka Trachtová, zahraniční zpravodajka Českého rozhlasu v Bruselu.

50 účastníků

Science Café na téma genetické editace

Na letošní poslední edici **Science Café** přijala pozvánku Alžběta Ressnerová, doktorandka na CEITECu a držitelka Fulbright Masarykova stipendia na University of California v Berkeley na Innovative Gennomics Institute. Otevřeli jsme téma nanorobotů, jejich podoby, využití i finanční náročnosti. Alžběta Ressnerová představila současnou debatu ohledně genové editace a její legislativní ukotvení, účastníkům přiblížila také bakteriální imunitu a funkci CRISPRu při editaci genomu a také eticky sporné aplikace této technologie v Číně. Akci jsme uspořádali ve spolupráci se Zastoupením JMK v Bruselu, Českým centrem Brusel a Pražským domem v Bruselu. Diskuzi moderovala Olga Maximová (Czechitas).

60 účastníků

Study in Czechia

Iniciativa **Study in Czechia** představuje Česko zahraničním uchazečům jako chytrou volbu pro vysokoškolské studium. Buduje komunitu zahraničních studentů v Česku a zároveň podporuje české vysoké školy v jejich mezinárodních aktivitách.
V rámci této iniciativy jsme se účastnili **5** online studentských veletrhů a **3** profesionálních veletrhů. Webové stránky studyin.cz zaznamenaly **216 067** návštěv, zatímco portál portal.studyin.cz dosáhl **553 821** návštěv.
Iniciativa také pořádala **2** setkání pracovní skupiny a **2** setkání kontaktní sítě.
Pro tvorbu obsahu bylo uspořádáno **5** fyzických školení ambasadorů.

Uskutečnili jsme **25** kampaní na platformě Meta a **1** bannerovou kampaň na Googlu zaměřenou na jihovýchodní Asii a Balkán. Nejúspěšnější kampaň na platformě Meta dosáhla v jihovýchodní Asii **9 814 940 zobrazení** na webu a **9 739 376 zobrazení** na sociálních sítích. Kromě toho byly realizovány dvě kampaně s externím partnerem (FPP), jedno živé vysílání a jeden webinář. Iniciativa také připravila **11** prezentací pro Ministerstvo zahraničních věcí, Ministerstvo práce a sociálních věcí a další partnery, a realizovala výzkum „**Studium a život v Česku očima zahraničních studentů**“.

Monitorovali jsme také vývoj počtu zahraničních studentů v Česku, a sledovali, kolik z nich studuje v českém a anglickém jazyce. Zároveň jsme analyzovali zastoupení studentů podle oborů a původu, abychom lépe porozuměli potřebám a trendům mezi zahraničními studenty v Česku.

↘ Ambasadoři Study in Czechia

↘ Ambasadoři Study in Czechia

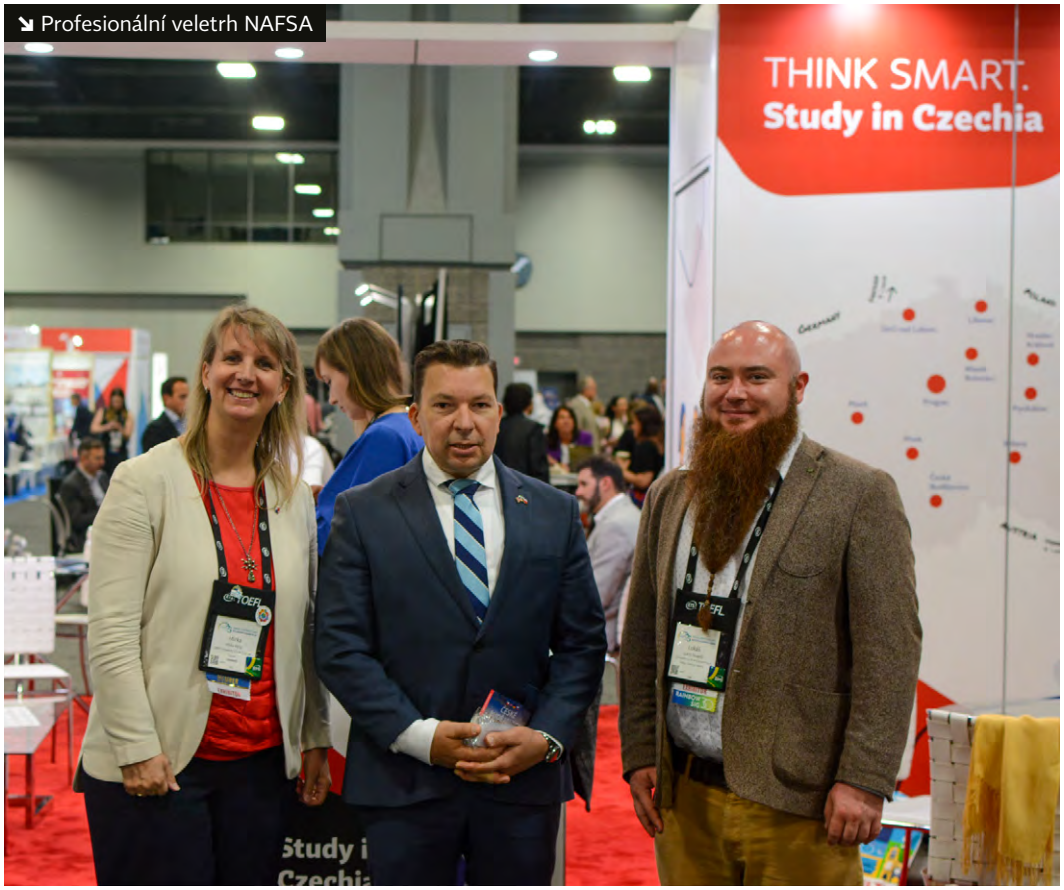

↘ Profesionální veletrh NAFSA

Czechia Alumni

Program Czechia Alumni je národní absolventský program pro zahraniční absolventy, který je určen pro všechny cizince, kteří studovali na české vysoké škole a kteří se identifikují nejen se svou vysokou školou, ale také s Českem a jeho kulturou. Program posiluje povědomí o Česku v mezinárodním kontextu jako důvěryhodném zdroji kvalitního vysokoškolského vzdělávání a výzkumu. Zároveň prezentuje Česko jako atraktivní destinaci pro zaměstnání a podporuje diplomatické i ekonomické zájmy skrze znovunavazování a udržování vztahů s absolventy v zahraničí. V neposlední řadě propaguje studium na českých vysokých školách.

V současnosti má program Czechia Alumni **393** členů. V roce 2023 jsme uspořádali **1** setkání v Česku a **6** dalších v zahraničí, kterých se dohromady zúčastnilo téměř **600** absolventů. Vydali jsme **4** newslettery, které zaznamenaly roční nárůst počtu odběratelů o téměř 90 %.

Kromě toho proběhla **2** setkání Alumni pracovní skupiny a jedno tematické prezenční školení pro vysoké školy v rámci DZS Academy. Program se také aktivně prezentoval na **5** partnerských akcích a představil kariérní centra a programy pro absolventy **5** českých vysokých škol prostřednictvím Facebook Live with Universities.

↘ Student and Alumni meetup Ostrava

↘ Student and Alumni meetup Spain

↘ Student and Alumni meetup Sweden

↘ Student and Alumni meetup Prague

Mezinárodní veletrhy

Účastnili jsme se tří největších světových událostí v oblasti mezinárodního vzdělávání – veletrhů APAIE, EAIE a NAFSA. Výzkumy i praxe ukazují, že o české vysoké školy je mezi studenty v zahraničí zájem. Účastí na veletrzích světu vzkazujeme, že si tohoto zájmu Česko váží a o spolupráci stojí.

APAIE

V březnu jsme navštívili asijský veletrh APAIE v Bangkoku, který pořádá Asijsko-pacifická asociace pro mezinárodní vzdělávání. Akce se účastnilo 417 univerzit a dalších organizací z 36 zemí světa. Pod hlavičkou Study in Czechia jsme prezentovali 13 českých univerzit. Národní stánek kromě zajištění vyšší viditelnosti pro návštěvníky také pomáhá prohlubovat vztahy mezi českými univerzitami.

- 13.–17. března 2023, Bangkok, Thajsko

NAFSA

Veletrh NAFSA každým rokem pořádá Asociace mezinárodních vzdělavatelů na území USA, letos přivítala přes 400 vystavovatelů z celého světa. Na stánku Study in Czechia jsme představili 9 českých vysokých škol. 75. ročník nesl podtitul Inspirace pro inkluzivní budoucnost. V rámci návštěvy USA jsme využili příležitosti navštívit také početnou českou komunitu v Chicagu a v Atlantě.

- 30. května – 2. června 2023, Washington D.C., USA

EAIE

V Rotterdamu jsme navštívili 33. ročník mezinárodního vysokoškolského veletrhu EAIE pořádaný Evropskou asociací pro mezinárodní vzdělávání, na kterém jsme reprezentovali 22 českých univerzit. Téma Connecting currents oslavilo námořní historii Rotterdamu, ve kterém se propojuje řeka s mořem, podobně jako mezinárodní vzdělávání aktivně propojuje „proudy“ myšlení, obory, expertízy a kultury.

- 26.–29. září 2023, Rotterdam, Nizozemsko

Mezinárodní partnerství

DZS je členem mezinárodních asociací ACA, EUN nebo IGLO. V rámci Academic Cooperation Association (ACA) realizujeme společné aktivity, konference nebo semináře, setkáváme se v pracovních skupinách na aktuální témata v oblasti VŠ vzdělávání, nebo společně provádíme výzkumy a analýzy dopadů evropských programů. Nedílnou roli hraje DZS i při konání akce ACA Advocacy Event, která se každý rok koná v Bruselu a DZS je jednou z **5** národních agentur, které se na organizaci podílejí.

DZS je členem iniciativy **European Schoolnet (EUN)** neboli společenství evropských ministerstev podporujících snahu o zavádění digitálních technologií do výuky a využívání nových výukových metod do systému českého školství. V roce 2023 jsme se DZS věnovalo projektům **Code Week**, **AI ve výuce**, **MenSI**, **Scientix**.

V rámci konsorcia Study in Europe, jehož součástí se DZS stalo v roce 2023, koordinujeme aktivity k propagaci Evropy jako studijní destinace a realizujeme semináře a aktivity zaměřené na capacity building a networking vysokých škol a partnerských institucí.

V rámci **Informal Group of RTD Liaison Offices (IGLO)** je kancelář CZELO v kontaktu s ostatními styčnými kancelářemi, které mají sídlo v Bruselu. Jedná se o kanceláře z **26** evropských zemí, přičemž tato neformální síť existuje již déle než **30** let. Díky tomuto členství má kancelář CZELO přístup k zásadním informacím v oblasti výzkumu, neboť je součást silné skupiny s významným renomé v bruselském prostředí.

↘ ACA konference: Co je nového v Bruselu?

Program podpory českého kulturního dědictví v zahraničí

Program se zabývá upevňováním povědomí o českém kulturním dědictví, a to především prostřednictvím vysílání lektorů českého jazyka na vysoké školy v cizině, vysíláním učitelů k českým krajanským komunitám v zahraničí a zajištěním studia krajanů v ČR. Program má dvě části: Krajanský vzdělávací program a Lektoráty českého jazyka a literatury.

Krajanský vzdělávací program

- Vyslaní učitelé ke krajanským komunitám: **13**
- Letní kurz českého jazyka pro krajany: **60**
- Kurz metodiky výuky češtiny jako cizího jazyka: **20**
- Studenti na veřejných vysokých školách: **30**

Lektoráty češtiny v zahraničí

- Obsazené lektoráty: **35**

Učitelé Evropských škol

Síť Evropských škol umožňuje vzdělávání dětí pracovníků institucí Evropské unie a pracovníků ze stálých reprezentací a dalších zastoupení v jejich národních jazycích. Česká republika je do této sítě zapojena a vysílá učitele a výchovné koordinátory do sedmi škol v Belgii, Lucembursku, Německu, Itálii a v Norsku.

- Počet učitelů: **30**

↘ Oslavy 200 let výročí příchodu Čechů do rumunského Banátu ve Svaté Heleně

ČÁST 05

DZS pro širokou veřejnost

Příští stanice svět

Třetí ročník **Příští stanice svět**, tentokrát s podtitulem **Den mezinárodního vzdělávání,** přinesl návštěvníkům bohatý program s přednáškami, workshopy a diskusemi. Poslechnout si ho mohli absolventy studijních pobytů, stáží a dobrovolnických projektů v zahraničí. Zjistili například, jaké mezinárodní příležitosti mají studenti středních i vysokých škol, jak mohou získat finance pro vlastní solidární projekt nebo jak vyjet ekonomickým, sociálním či zdravotním bariérám navzdory. Program probíhal v přízemních místnostech budovy DZS a na vnitřním nádvoří. V rámci doprovodného programu jsme účastníkům nabídli příležitost vyzkoušet si jízdu v rychlovlaku či objevovat nové metropole ve virtuální realitě.

- 22. června 2023, Praha

Počet návštěvníků: **442** účastníků

Tuzemské veletrhy

Educa EXPO Liberec

Educa Expo Liberec je největší severočeský veletrh práce a vzdělávání. Celkem se pak na veletrhu představilo více než 60 škol a 50 firem. Na stánku DZS byly představeny nejen možnosti zahraničních výjezdů, ale také dobrovolnických a solidárních projektů. Důraz byl také kladen na informace o dodatečné podpoře poskytované účastníkům se specifickými potřebami nebo s omezenými příležitostmi.

Účast na veletrhu byla skvělá příležitost k aktivnímu navázání kontaktů se zástupci regionálních vzdělávacích a školských zařízení.

- 12.–14. března 2023, Home Credit Arena Liberec

Počet návštěvníků: **24 000**

Gaudeamus Praha

Patnáctý ročník veletrhu Gaudeamus během tří dnů jeho konání, navštívilo **13 896** návštěvníků, včetně **329** středoškolských pedagogů a výchovných poradců. Podle pořadatelů se jednalo o nejvyšší návštěvnost za celou historii veletrhu Gaudeamus v Praze. Na společném stánku s partnery z francouzské vzdělávací agentury Campus France ČR a mezinárodní agentury BTHA jsme zájemcům představili nabídku našich vzdělávacích programů. O mezinárodních příležitostech jsme studenty informovali na prezentaci Zahraniční výjezdy (Studium & stáže) a školští pedagogičtí pracovníci pak byli pozváni na přednášku Základní informace k Výzvě 2023.

- 24.–26. ledna 2023, PVA Expo Praha

Počet návštěvníků: téměř **14 000**

Gaudeamus Brno 2023

Gaudeamus Brno

Devětadvacátý ročník veletrhu pomaturitního a celoživotního vzdělávání Gaudeamus Brno zaznamenal rostoucí zájem návštěvníků. Během čtyř dnů zavítalo na brněnské výstaviště **28 343** návštěvníků, včetně **474** středoškolských pedagogů a výchovných poradců. Celkem se zde představilo **347** vystavovatelů, mezi kterými jsme již tradičně sdíleli stánek s francouzskou vzdělávací agenturou Campus France ČR a mezinárodní agenturou BTHA (Česko-bavorská vysokoškolská agentura). Návštěvníci si mohli také poslechnout naši informační přednášku v hlavním sále na téma Bilaterální a multilaterální výměnné programy.

- 31. října – 3. listopadu 2023, Brněnské výstaviště

Počet návštěvníků: téměř **28 000**

Gaudeamus Brno 2023

Evropské iniciativy

Erasmus Days

Cílem iniciativy Erasmus Days je propagace programu Erasmus+, šíření výsledků konkrétních vzdělávacích projektů a propojení jejich realizátorů a účastníků napříč Evropou. V tomto ročníku byla představená nová grafika této iniciativy se sloganem **„6 dní Erasmu+ v záři reflektorů“**.

Další informace o této iniciativě najdete na stránce **dzs.cz/erasmus-days**. Oproti předchozímu roku počet tuzemských akcí vzrostl o **41** a naše země se udržela mezi top 10 nejaktivnějších.

- 9.–14. října 2023

Počet akcí v Česku: **186**
Počet zapojených zemí: **53**
Počet akcí celkem: **9 635**

Evropský týden odborných dovedností VET Skills Week

Zapojili jsme se do sedmého ročníku Evropského týdne odborných dovedností (VET Skills Week), který byl součástí aktivit Evropského roku dovedností. Jedná se o iniciativu Evropské komise, jejímž cílem je představit to nejlepší z oblasti odborného vzdělávání a přípravy a zdůraznit jeho klíčovou roli v rozvoji inovací a konkurenceschopnosti v Evropě. U příležitosti Evropského roku dovedností a Evropského týdne odborných dovedností jsme pořádali konferenci VET Fórum, která se konala 24. října 2023 a nesla podtitul Podpora dalšího odborného vzdělávání pracovníků.

- 23.–27. října 2023

Evropský týden programování Code Week

Aktivita Code Week je realizována v rámci European Schoolnet. DZS v rámci Evropského týdne programování připravilo prezenční akci pro učitele 1. a 2. stupně základních škol s názvem Kód, AI, škol(k)a. Během tří kol workshopů si učitelé vyzkoušeli, jak pracovat s digitálními nástroji a využít AI nástroje během výuky.

- 13. prosince 2023
- 50 účastníků

Soutěže a hry

V rámci Evropského roku mládeže jsme na jaře vyhlásili soutěž **Moje vize pro Evropu: Tohle chci změnit!** Mladým lidem jsme tak dali možnost vyjádřit se k budoucnosti Evropy, a to buď formou videa nebo eseje. Příjemným překvapením bylo, že drtivou většinu příspěvků tvořily právě eseje. Pět výherců soutěže pak bylo vyhlášeno v září na hlavní akci Evropského roku mládeže na národní úrovni, Příští stanici svět.

Další soutěží, která loňský rok proběhla na podzim pod naší taktovkou, byla instagramová soutěž **#Dovednostiproživot** vyhlášená k příležitosti Evropského roku dovedností. Byla určena pro všechny, kteří s programem Erasmus+ vyjeli v termínu 5. 6.–19. 10. 2023 na odbornou stáž, job shadowing, výukový nebo školicí pobyt či na vzdělávací kurz.

ČÁST 06

DZS jako informační zdroj

Coby národní agentura pro mezinárodní vzdělávání a výzkum plníme také roli informační. Poskytujeme široké veřejnosti přehled o možnostech mezinárodního vzdělávání, šíříme osvětu o aktuálních vzdělávacích trendech a propagujeme příklady dobré praxe z oblasti mezinárodní spolupráce ve školství. Prostřednictvím sítě Eurydice také přinášíme informace o vzdělávacích systémech a vzdělávací politice napříč Evropou.

Komunikace s médii

Prostřednictvím medializace se snažíme zvýšit obecnou informovanost o všech programech spravovaných DZS a o jejich pozitivních dopadech na společnost.
V roce 2023 jsme v deseti tiskových zprávách jsme seznámili s aktuálním děním v mezinárodním vzdělávání v Evropské komisi a poskytli zhodnocení proběhlých prioritních akcí jako jsou Ceny DZS, SchooLink, CZEDUCON, 30 let výročí programu AKTION ČR-Rakousko, YouthBoost, předávání cen EITA a EJCL či VET fórum.

Na již tradičních setkáních s médii („Mediálních snídaních“) jsme představili 28. 2. 2023 program Erasmus+ v roce 2023, následně 23. 8. 2023 výsledky výzkumu zaměřujícího se na dopady zahraničních výjezdů na život jednotlivce v Česku, a 6. 12. 2023 jsme vyhodnotili program Vzdělávání Fondů EHP a jeho programové období. Každá z těchto setkání měla cca 10 hostů z řad zástupců médií.

Všechny záznamy a dokumenty k těmto setkáním jsou dostupné na **medialnisnidane.cz**.

Čtvrtletník Mozaika

Magazín Mozaika přináší čtenářům novinky ze světa mezinárodního vzdělávání a spolupráce, inspirativní rozhovory, příklady dobré praxe a praktické rady pro realizaci projektů. Každé vydání je monotematicky zaměřené. Magazín vychází čtyřikrát ročně a je k dispozici v tištěné i online verzi zdarma.

Témata roku 2023:

- Můžou mladí něco změnit? (jaro)
- Začleňování žáků-cizinců do výuky (léto)
- Evropský rok dovedností (podzim)
- Motivujte (se) k celoživotnímu vzdělávání (zima)

Počet odběratelů
tištěná verze: **1850**
elektronická verze: **1700**

Náhledy ke stažení:
dzs.cz/mozaika

Podcasty DZS

V době pandemie COVID-19 jsme vytvořili dvě podcastové série, každou cílící na jiné publikum.

Za hranicí

V podcastu si povídáme se studenty, stážisty, dobrovolníky nebo třeba učiteli, kteří se vydali sbírat zkušenosti za hranice naší země a často i za hranice vlastní komfortní zóny. Motivujeme tak další potenciální účastníky programů a šíříme povědomí o různých podobách výjezdů s podporou programů, které spravujeme.

- **6** epizod
- **792** přehrání celkem

Projektor

V podcastu Projektor se věnujeme inspirativním mezinárodním projektům, kterými české školy, neziskové a další organizace zvyšují kvalitu českého vzdělávání. Rozebíráme v něm také témata mezinárodního vzdělávání s odborníky a usnadňujeme všem, kteří se chtějí do projektové činnosti zapojit, orientaci v trendech a inovativních přístupech ve vzdělávání a v projektovém řízení. Nabízíme tak dalším organizacím možnost inspirace a předáváme praktické tipy pro jejich vlastní projekty.

- **4** epizody
- **100** přehrání celkem

Newslettery

Newslettery vydáváme v pěti variantách zaměřených podle jednotlivých sektorů vzdělávání a také z kanceláře CZELO pro české zájemce o výzkum a vzdělávání. Nabízíme v nich přehled nejdůležitějších novinek ze světa mezinárodního vzdělávání, pozvánky na nadcházející události, tipy na zajímavé čtení i užitečná data jak z DZS, tak i informace o komunitárních programech a politikách. Newslettery vycházejí jednou měsíčně a zájemci se mohou přihlásit k jejich odběru na stránkách DZS a DZS|CZELO. Zároveň také pozorujeme meziroční nárůst v průměrném % otevření newsletterů příjemci, a to o **13 %**.

Zaměření	Počet odběratelů	Počet sledujících za rok
Vysokoškolské vzdělávání	1 876	+ 275
Vzdělávání dospělých	2 533	+ 369
Střední školy	1 362	+ 281
Základní a mateřské školy	1 091	+ 255
Neformální vzdělávání mládeže	1 604	+ 343
CZELO newslettery	780	+ 194

Náhledy ke stažení:
dzs.cz/archiv-newsletteru

Web

Webové stránky jsou důležitým zdrojem informací pro obecnou a odbornou veřejnost, (potenciální) žadatele, příjemce grantů i účastníky programů. Jejich prostřednictvím jsou propagovány všechny programy a sítě, akce, semináře a webináře (předem i zpětně) nebo termíny výzev. Umožňují sdílení publikací, statistik, výzkumů a výročních zpráv nebo bulletinů a časopisů.

V období 1. 1. – 31. 12. 2023 si web DZS zobrazilo **147 000** návštěvníků s téměř **723 000** zobrazeními stránek.

Erasmus+ cca 65 000 (celková návštěvnost projektů, grantů a výjezdů)

- Novinky cca **36 000**
- Stipendia cca **33 000**
- Projekty a granty cca **24 000**
- Výjezdy a pobyty cca **22 000**
- Mezinárodní studie cca **20 000**

Sociální sítě

Sociální sítě slouží ke sdílení dobré praxe, pozvánek na webináře a semináře všech programů DZS, k informování o akcích (předem i zpětně), sdílení termínů výzev a motivování potenciálních účastníků mezinárodního vzdělávání. DZS je aktivní celkem na pěti sociálních sítích, přičemž každá z nich slouží jinému účelu a oslovuje odlišnou cílovou skupinu. Mezi ně patří Facebook, Instagram, X (dříve Twitter), LinkedIn a YouTube. Kromě zveřejňování obsahu jsou sociální sítě využívány také k vytváření marketingových kampaní a reklam.

Facebook

- **Dům zahraniční spolupráce**
  celkem **8 746** sledujících
  + 834 sledujících / rok
- **Erasmus+ Česká republika**
  celkem **7 300** sledujících
  + 605 sledujících / rok
- **Evropské příležitosti pro mladé**
  celkem **7 654** sledujících
  + 187 sledujících / rok
- **CZELO**
  celkem **520** sledujících
  + 130 sledujících / rok
- **STUDY IN**
  Celkem **19 706**
  + 2 147 sledujících /rok
- **CZECHIA ALUMNI**
  Celkem **3 131**
  + 2 323 sledujících /rok
- **eTwinning**
  celkem **1 414** sledujících
- **EPALE**
  celkem **1 400** sledujících

Instagram

- **Dům zahraniční spolupráce**
  Celkem **3 721** sledujících
  + 535 sledujících / rok
- **STUDY IN**
  Celkem **4 951** sledujících
  + 934 sledujících /rok
- **Eurodesk_cz**
  Celkem **1 097** sledujících
  + 247 sledujících / rok

LinkedIn

- **Dům zahraniční spolupráce**
  Celkem **3 423** sledujících
  + 1 355 sledujících / rok
- **CZELO**
  Celkem **1 103** sledujících
  + 456 sledujících / rok
- **EPALE**
  Celkem **725** sledujících

X / Twitter

- **Dům zahraniční spolupráce**
  Celkem **756** sledujících
  + 147 sledujících / rok
- **CZELO**
  Celkem **422** sledujících
  + 94 sledujících / rok
- **EPALE**
  Celkem **205** sledujících

YouTube

- **Dům zahraniční spolupráce**
  Celkem **244** odběratelů
- **Study in Czechia**
  Celkem **5 300** odběratelů
- **CZELO**
  Celkem **42** odběratelů
- **EPALE kurzy**
  Celkem **668** odběratelů

Info Desk

Kancelář Info Desku se nachází v přízemí budovy DZS a jeho úkolem je především poskytování informací o programech a aktivitách DZS. Největší množství dotazů, které Info Desk zodpovídá, přichází na e-mailovou adresu **info@dzs.cz** nebo na telefonickou info linku **221 850 100**. Počet zájemců o informace každým rokem roste.

↘

2396 telefonátů
1852 e-mailů
přes **260** návštěvníků

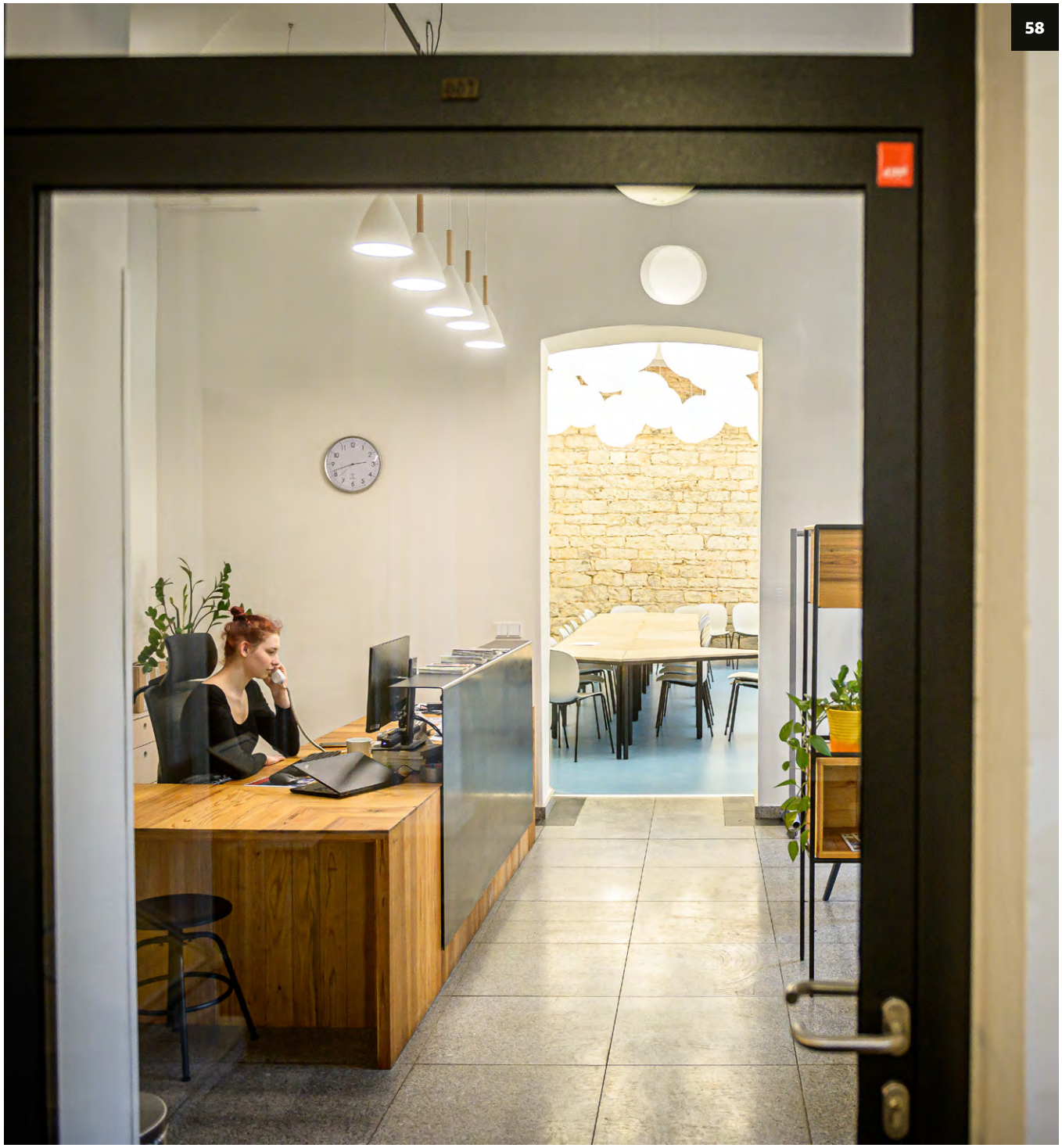

ČÁST 7

Studie a analýzy

DZS provádí na národní i mezinárodní úrovni monitorovací a výzkumné aktivity, jejichž cílem je získání konkrétních informací o realizaci programů, o vhodnosti zacílení programových aktivit i kvalitě služeb poskytovaných DZS. Ve svých studiích se DZS zaměřuje na žadatele i příjemce grantů a také získává zpětnou vazbu od potenciálních účastníků, kteří se dosud do žádné z aktivit programů nezapojili. Na webových stránkách zároveň zveřejňujeme důležité statistiky a data o výjezdech a jejich trendech na webových stránkách.

Kromě toho, že realizujeme vlastní výzkumy, jsme také součástí Evropské informační sítě **Eurydice**, která poskytuje údaje o vzdělávacích systémech a vzdělávací politice napříč Evropou, a to především tvůrcům vzdělávací politiky, řídícím pracovníkům a odborníkům ve školství, ale i učitelům, studentům a široké veřejnosti.

Výzkumy a analýzy realizované v roce 2023

- Dopady mezinárodních vzdělávacích programů na jednotlivce (zpráva, propagace výstupů)
- Studium a život v Česku pohledem zahraničních studentů II (publikace, propagace výstupů)
- Evaluace programu Fondy EHP (zpráva)
- Dopady zahraničních stáží v odborném vzdělávání a přípravě (dotazník, součást LTA)
- Zpětná vazba ke službám poskytovaným DZS od koordinátorů Era+ (všechny sektory vzdělávání) a Sbor (dotazník)

Publikace Eurydice 2023

- Key data on teaching languages at school in Europe – 2023 edition
- Mobility scoreboard. Higher education background report – 2022/2023
- Promoting diversity and inclusion in schools in Europe
- Structural indicators for monitoring education and training in Europe – 2023

Publikace Eurydice z řady Facts & Figures

- Recommended annual instruction time in full-time compulsory education in Europe – 2022/2023
- The organisation of the academic year in Europe – 2023/2024
- The organisation of school time in Europe. Primary and general secondary education – 2023/2024
- Compulsory education in Europe – 2023/2024
- The structure of the European education systems 2023/2024: schematic diagrams
- Teachers' and school heads' salaries and allowances in Europe – 2021/2022

České překlady publikací Eurydice

- Učitelé v Evropě: Kariéra, rozvoj a kvalita života
- Klíčové údaje o výuce jazyků ve školách v Evropě (Hlavní zjištění)
- Výuka informatiky ve školách v Evropě (Hlavní zjištění)

Další zprávy

- Eurydice začala u některých svých publikací zavádět zcela nový formát. Interaktivní mapy a grafy uživatelům umožňují snadno získat detailní informace z dané oblasti, jak v mezinárodním srovnání, tak i za jednotlivé evropské země.

20 let vzdělávání se s EU

S programem Erasmus již od 1998

- 1987 **Spuštění programu Erasmus (pouze VŠ)**
- 1998 **ČR se zapojuje do evropských vzdělávacích programů**
- 2004 **ČR vstupuje do EU**
- 2007 **Erasmus součástí Programu celoživotního učení**
- 2014 **Vzniká nová podoba programu Erasmus+ (všechny sektory vzdělávání a sport)**
- 2021 – 2027 **Současné programové období Erasmus+**

Rozpočet Erasmus+ v eur

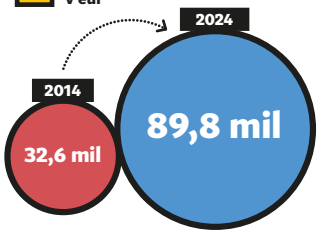

Kolik Čechů se zapojilo do mezinárodního vzdělávání díky programu Erasmus?

Od školek přes odborné školy po domy pro seniory

Školní vzdělávání	
Žáci a učitelé	43 800

Vzdělávání dospělých	
Zaměstnanci	9 000

Neformální vzdělávání mládeže	
Mladí lidé; Pracovníci s mládeží; Dobrovolníci	111 000

Odborné vzdělávání a příprava	
Žáci	55 800
Zaměstnanci	13 100
	68 900

Vysokoškolské vzdělávání	
Studenti	110 000
Stážisté	19 700
Zaměstnanci	49 000
	178 700

- Díky mezinárodnímu vzdělávání se od roku 1998 na studium či stáž do zahraničí dostalo přes **411 tisíc** českých účastníků, naopak do Česka jich zavítalo kolem **450 tisíc**.
- Účast na mezinárodních výjezdech přispívá k celkové spokojenosti se životem **(86 %)**. Zapojení získávají větší sebedůvěru, lépe se uplatňují na trhu práce a jsou lépe platově hodnoceni. *(DZS, STEM/MARK, 2022)*

Celkový počet zúčastněných:
411 400
(data za období výzev 1998–2023, evidovaných k 31. 12. 2023)

TOP 5 zemí, kam se v posledním desetiletí vyjíždí v současné podobě Erasmus+:

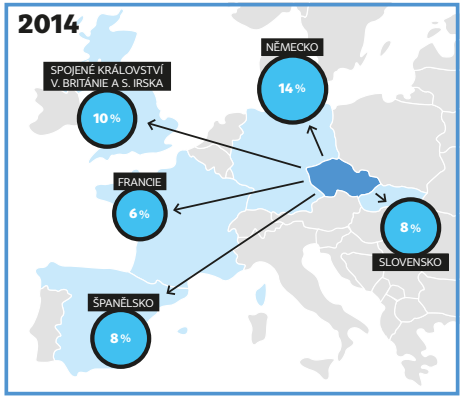

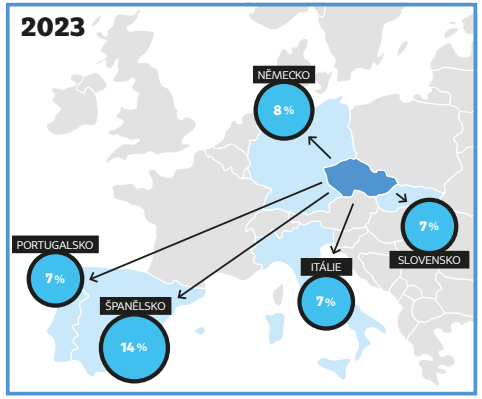

Ale díky EU se nevzděláváme jen v rámci Erasmus+

EU programy či aktivity rozšiřují obzory ve vzdělávání napříč společností

Evropský sbor solidarity → od 2018

Dobrovolnické a solidární projekty pro mladé lidi 18–30 let

- podílení se na řešení společenských problémů
- získávání nových dovedností a pracovních zkušeností
- zasazování se o inkluzivnější společnost
- poskytování pomoci potřebným

Rozpočet pro ČR v eur

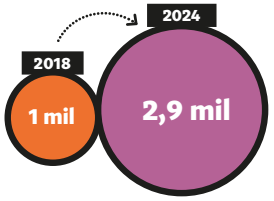

320+ dobrovolníků vyjíždějících z ČR

3 500+ dobrovolníků přijíždějících do ČR

960+ solidárních projektů

eTwinning → od 2005

Online platforma pro mezinárodní spolupráci s využitím digitálních technologií mezi učiteli, řediteli, žáky

10 100 projektů | **4 400** škol | **12 500** učitelů

European Schoolnet (EUN)

Síť **34 evropských ministerstev školství** podporující spolupráci škol, inovace a digitalizaci ve výuce

DiscoverEU → od 2018

Soutěž pro osmnáctileté o **vlakovou jízdenku po Evropě**

- 2022 rozšíření o inkluzivní aktivitu DiscoverEU – jízda k začlenění
- 2023 zrušení omezení pro osmnáctileté v době výjezdu, nyní na začátku projektového období

DOPADY MEZINÁRODNÍHO VZDĚLÁVÁNÍ

ČÁST 8

Programy a sítě v číslech

Jsme česká národní agentura pro vzdělávání a výzkum. V Česku administrujeme dvacet programů a sítí mezinárodního vzdělávání. Poskytujeme podporu žadatelům a propagujeme nabídku našich programů široké veřejnosti.

Programy DZS jsou určené institucím a organizacím, které se věnují vzdělávání, vědě a výzkumu nebo orgánům místních samospráv. Zájemci mají možnost získat finanční podporu na realizaci svých projektů. Jednotlivci se mohou účastnit zahraničních vzdělávacích pobytů, stáží nebo dobrovolnických výjezdů.

Erasmus+

Erasmus+ podporuje mezinárodní spolupráci a výjezdy ve všech sférách vzdělávání, v odborné přípravě a v oblasti sportu a mládeže. Zapojit se mohou organizace i jednotlivci. Projekty v Erasmus+ se realizují v tzv. klíčových akcích (KA), které se liší podle typů aktivit.

Vzdělávací mobilita jednotlivců (KA1) umožňuje školám a organizacím realizovat výjezdy žáků, studentů, stážistů, učňů, mladých lidí, dospělých účastníků vzdělávání, akademických pracovníků, pracovníků s mládeží nebo zaměstnanců vzdělávacích organizací do zahraničí. V rámci akce **Partnerství pro spolupráci (KA2)** mohou organizace a instituce navázat zahraniční partnerství, realizovat mezinárodní projekty a vytvářet tak inovativní výstupy.

Pro nové programové období byly určeny čtyři hlavní priority, jejich zohlednění je klíčové při rozdělování grantů, a to: **inkluze a rozmanitost, digitální transformace, životní prostředí a boj proti změně klimatu a zapojení do demokratického života a občanská angažovanost**.

Rozpočet na programové období 2021–2027 vzrostl oproti tomu předchozímu téměř dvojnásobně. Evropská komise alokovala na studijní výměny a mezinárodní projekty ve vzdělávání zhruba **26,2 miliardy eur**. Předpokládá, že tak podpoří účast až deset milionů lidí.

Česká republika získala v roce 2023 rozpočet **80,5 milionů eur**, z kterého bylo podpořeny projekty ve všech sektorech vzdělávání.

Celkový rozpočet Erasmus+

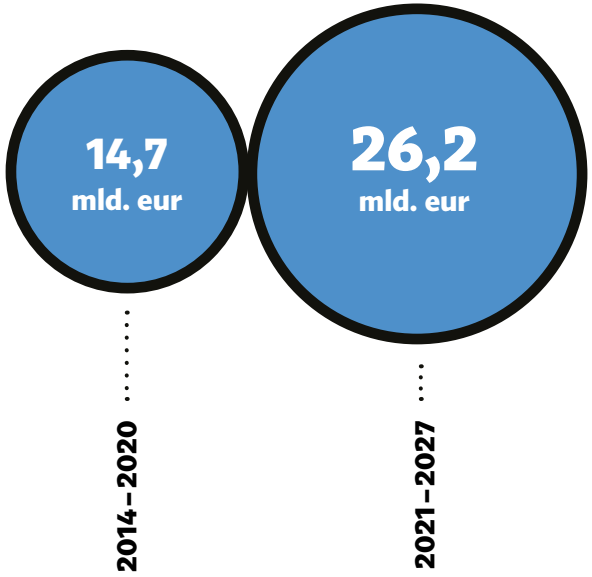

Rozdělení dle sektorů pro rok 2023

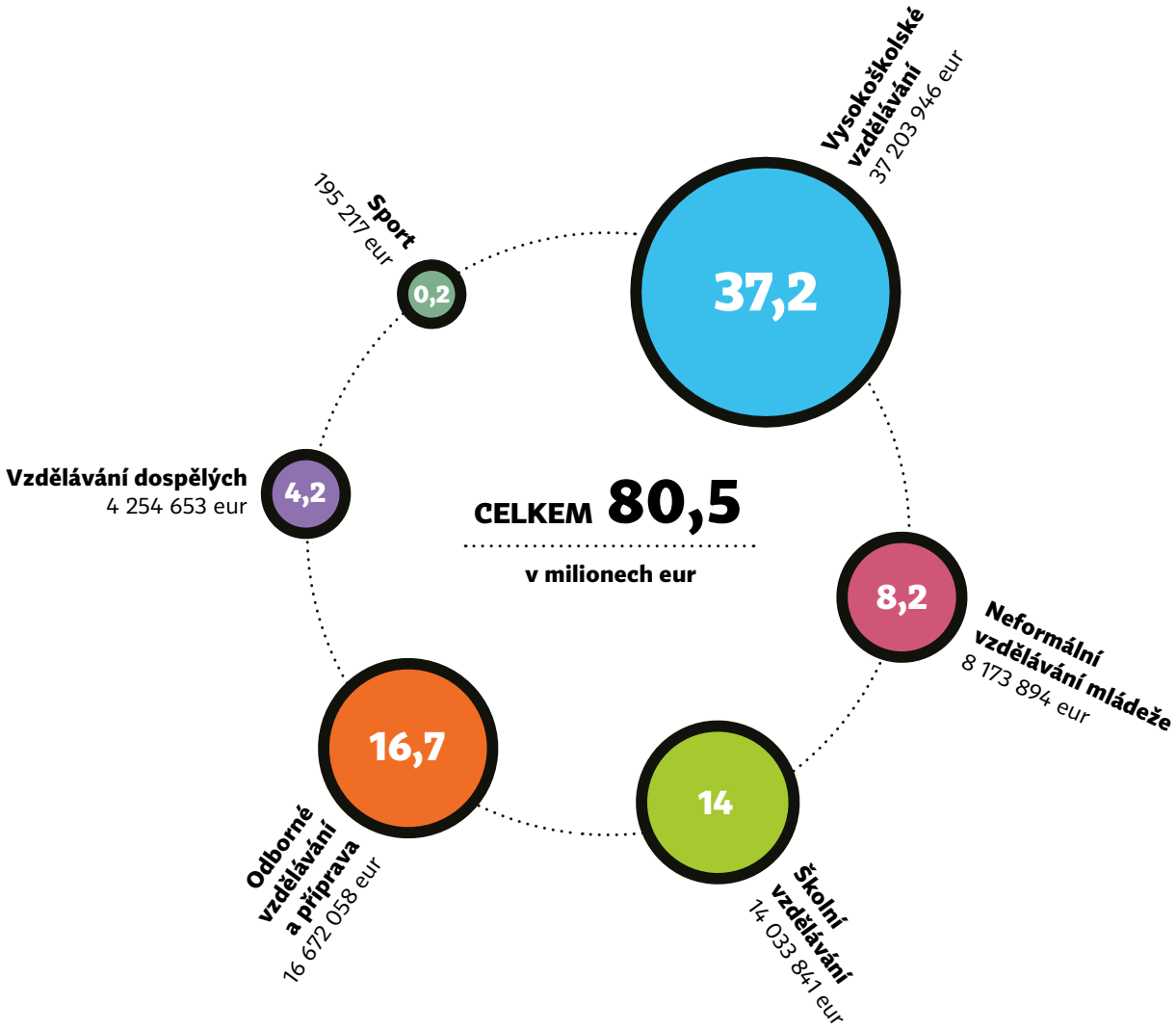

Erasmus+ v číslech v roce 2023

- **31 799** účastníků zahraničních výjezdů v programu Erasmus+
- **2 078** podaných a **773** schválených žádostí v programu Erasmus+
- **544** organizací zapojených do projektů mezinárodní spolupráce v programu Erasmus+

Projekty mobility osob

- Počet podaných žádostí: **1 585**
- Počet schválených žádostí: **675**

Kooperativní partnerství

- Počet podaných žádostí: **221**
- Počet schválených žádostí: **46**

Partnerství malého rozsahu

- Počet podaných žádostí: **272**
- Počet schválených žádostí: **52**

Akreditace

- Počet podaných žádostí: **320**
- Počet schválených žádostí: **70**

Erasmus+ školní vzdělávání

V rámci programu Erasmus+ školní vzdělávání se školy a další instituce mohou zapojit do mezinárodních projektů zaměřených na vzdělávání pedagogických, nepedagogických pracovníků, žáků nebo na spolupráci se zahraničními vzdělávacími institucemi.

Nejčastějšími aktivitami Klíčové akce 1 byly v roce 2023 Skupinové mobility žáků (69 %) a Kurzy pro zaměstnance (16 %).

Nejčastějšími tématy projektů v rámci KA1 byly:
- výuka a studium cizích jazyků
- nové metody a přístupy ve výuce
- digitální dovednosti a kompetence

V rámci studentských mobilit byly nejnavštěvovanější země Německo (**17 %**), Slovensko (**15 %**) a Španělsko (**14 %**). Až **82 %** mobilit v roce 2023 se uskutečnilo v rámci krátkodobých projektů a **18 %** v rámci projektů akreditovaných.

Nejčastějšími tématy projektů v rámci KA2 byly:
- životní prostředí a klimatická změna
- digitální dovednosti a kompetence
- nové vyučovací metody a přístupy

Projekty mobility osob

Rozpočet v eur	**10 381 642**
Počet přijatých žádostí	**452**
Počet schválených žádostí	**249**
Úspěšnost v %	**55**

Kooperativní partnerství

Rozpočet v eur	**2 982 017**
Počet přijatých žádostí	**54**
Počet schválených žádostí	**11**
Úspěšnost v %	**20**

Partnerství malého rozsahu

Rozpočet v eur	**670 182**
Počet přijatých žádostí	**81**
Počet schválených žádostí	**12**
Úspěšnost v %	**15**

Akreditace

Rozpočet v eur	**-**
Počet přijatých žádostí	**178**
Počet schválených žádostí	**35**
Úspěšnost v %	**20**

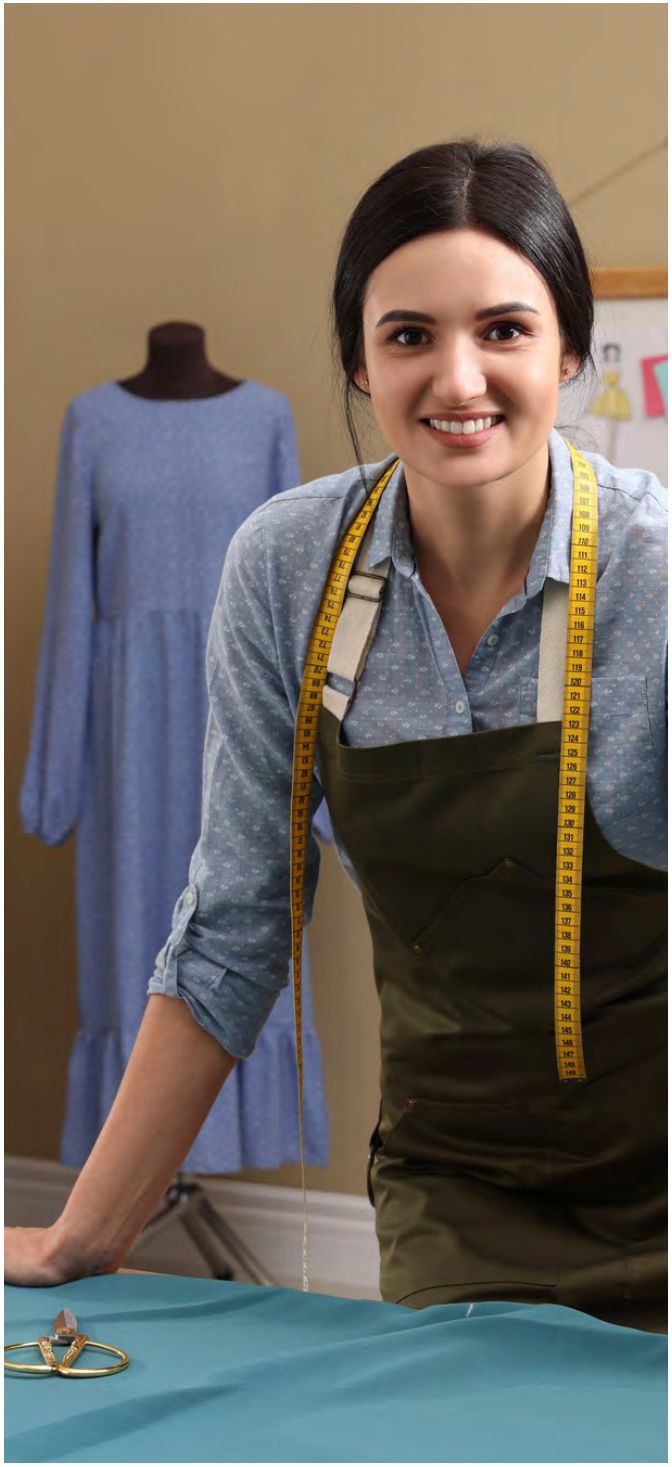

Erasmus+ odborné vzdělávání a příprava

V rámci programu Erasmus+ odborné vzdělávání a příprava mohou střední a vyšší odborné školy a další organizace působící v oblasti odborné přípravy vyslat své žáky a pracovníky do partnerských organizací na praktickou stáž. Mohou také spolupracovat na mezinárodních projektech, jejichž cílem je výměna zkušeností mezi partnery, zavádění inovativních postupů a zvyšování kvality vzdělávacího procesu.

V rámci Klíčové akce 1 byl vysoký počet žádostí o krátkodobé projekty, a to o **38 %** oproti roku 2022. Nejvíce žádostí bylo obdrženo z kraje Moravskoslezského, nejméně z kraje Karlovarského.

V žádostech Klíčové akce 2 byla nejčastější témata digitální dovednosti a kompetence a životní prostředí a změny klimatu.

Projekty mobility osob

Rozpočet v eur	**13 810 762**
Počet přijatých žádostí	**322**
Počet schválených žádostí	**197**
Úspěšnost v %	**61**

Kooperativní partnerství

Rozpočet v eur	**2 235 362**
Počet přijatých žádostí	**38**
Počet schválených žádostí	**7**
Úspěšnost v %	**18**

Partnerství malého rozsahu

Rozpočet v eur	**625 934**
Počet přijatých žádostí	**55**
Počet schválených žádostí	**13**
Úspěšnost v %	**24**

Akreditace

Rozpočet v eur	**-**
Počet přijatých žádostí	**95**
Počet schválených žádostí	**12**
Úspěšnost v %	**13**

Erasmus+ vysokoškolské vzdělávání

V programu Erasmus+ vysokoškolské vzdělávání se vysoké školy mohou zapojit do mezinárodních projektů zaměřených na vzdělávací výjezdy studentů a zaměstnanců do zahraničí či do projektů kooperativních partnerství. Zajímavým prvkem mezinárodní spolupráce se staly kombinované intenzivní programy, což jsou krátkodobé aktivity pro studenty i zaměstnance vysokých škol, velmi často ve formě letních škol, které kombinují virtuální práci s fyzickým výjezdem.

V kooperativních partnerstvích jsme podpořili projekty s širokou škálou témat: od čínské gramatiky přes 3D tiskárny, až po zavedení virtuální reality do vzdělávacích programů cestovního ruchu či formování inovací ve vzdělávání pro udržitelný rozvoj.

Projekty mobility podporované z fondů vnitřní politiky

Rozpočet v eur	**28 291 609**
Počet přijatých žádostí	**58**
Počet schválených žádostí	**58**
Úspěšnost v %	**100**

Projekty mobility podporované z fondů vnější politiky

Rozpočet v eur	**5 401 588**
Počet přijatých žádostí	**26**
Počet schválených žádostí	**24**
Úspěšnost v %	**92**

Kooperativní partnerství

Rozpočet v eur	**3 066 829**
Počet přijatých žádostí	**37**
Počet schválených žádostí	**8**
Úspěšnost v %	**17**

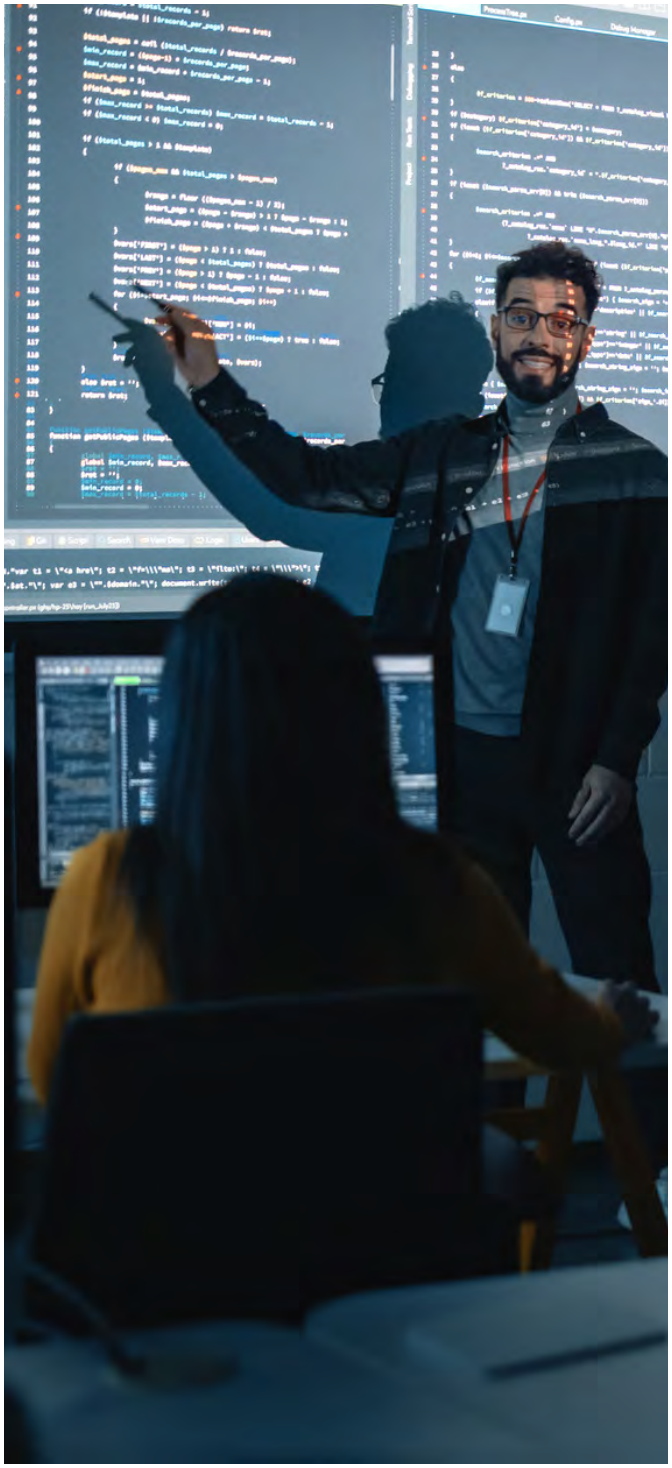

Erasmus+ vzdělávání dospělých

Do programu Erasmus+ vzdělávání dospělých se mohou zapojit neziskové organizace, jazykové školy, knihovny, poradenská a kulturní centra a další organizace působící v oblasti celoživotního vzdělávání. V rámci partnerství pro spolupráci mohou kooperovat se zahraničními organizacemi, sdílet zkušenosti a vyvíjet nové postupy. Vzdělavatelé dospělých mohou vyrazit na zahraniční stáž či školení. Od roku 2021 byly také nově umožněny výjezdy vzdělávaných osob.

V roce 2023 se v oblasti projektů mobilit výrazně zvýšil počet organizací z oblasti kulturních institucí (např. muzea, galerie, knihovny), ve větší míře se zapojují rovněž organizace zabývající se problematikou osvěty v rámci udržitelnosti a neziskové organizace a spolky ze sociální oblasti – projekty zaměřené na pomoc uprchlíkům a znevýhodněným osobám, rodinná centra apod.

Velký nárůst žádostí potom evidujeme v rámci akreditovaných projektů, kde se žadatelé rekrutují hlavně se zkušených realizátorů krátkodobých projektů. V rámci projektů spolupráce mezi organizacemi a institucemi pokračuje trend zájmu převyšující aktuální možnosti rozpočtu. V projektech malého rozsahu jsme zaznamenali velký počet zájemců z řad nováčků. Regiony jsou zastoupeny nerovnoměrně, velký zájem žadatelů je v Praze, a dále v Moravskoslezském, Jihomoravském nebo Zlínském kraji.

Projekty mobility osob

Rozpočet v eur	**2 395 474**
Počet přijatých žádostí	**45**
Počet schválených žádostí	**26**
Úspěšnost v %	**58**

Kooperativní partnerství

Rozpočet v eur	**1 209 071**
Počet přijatých žádostí	**37**
Počet schválených žádostí	**4**
Úspěšnost v %	**11**

Partnerství malého rozsahu

Rozpočet v eur	**650 108**
Počet přijatých žádostí	**33**
Počet schválených žádostí	**7**
Úspěšnost v %	**21**

Akreditace

Rozpočet v eur	**-**
Počet přijatých žádostí	**29**
Počet schválených žádostí	**16**
Úspěšnost v %	**55**

Erasmus+ neformální vzdělávání mládeže

Sektor mládeže programu Erasmus+ se zaměřuje na podporu neformálního vzdělávání, které je určeno mladým lidem ve věku od 13 do 30 let a pracovníkům s mládeží, neziskovým organizacím a neformálním skupinám mládeže. Program je otevřen všem mladým lidem bez ohledu na úroveň jejich vzdělání nebo sociální či kulturní původ. Projekty mohou být zaměřené na mezinárodní výjezdy mladých lidí umožňující jim pracovat na různých tématech, na výjezdy pracovníků s mládeží posilující jejich profesní rozvoj či na spolupráci organizací s cílem podpořit vývoj, přenos a implementaci inovativních postupů na organizační, místní, regionální, národní nebo evropské úrovni.

Projekty mobility osob

Rozpočet v eur	**3 290 909**
Počet přijatých žádostí	**192**
Počet schválených žádostí	**79**
Úspěšnost v %	**41**

Aktivity participace mládeže

Rozpočet v eur	**788 605**
Počet přijatých žádostí	**45**
Počet schválených žádostí	**19**
Úspěšnost v %	**42**

DiscoverEU – Jízda k začlenění

Rozpočet v eur	**181 283**
Počet přijatých žádostí	**21**
Počet schválených žádostí	**11**
Úspěšnost v %	**52**

Kooperativní partnerství

Rozpočet v eur	**2 440 208**
Počet přijatých žádostí	**45**
Počet schválených žádostí	**16**
Úspěšnost v %	**36**

Partnerství malého rozsahu

Rozpočet v eur	**650 162**
Počet přijatých žádostí	**78**
Počet schválených žádostí	**15**
Úspěšnost v %	**20**

Akreditace

Rozpočet v eur	**822 727**
Počet přijatých žádostí	**18**
Počet schválených žádostí	**7**
Úspěšnost v %	**39**

Erasmus+ sport

Projekty mobilit pracovníků v oblasti sportu jsou zaměřené na mezinárodní výjezdy trenérů a dalších pracovníků v oblasti sportu, kterým umožňují získávat cenné zkušenosti, know-how a posilují jejich profesní rozvoj. Cílem projektů je také budování mezinárodních kapacit v oblasti sportu.

Projekty jsou nejčastěji zaměřené na rozšíření mezinárodní spolupráce, rozvoj mladých sportovců, zvýšení odbornosti trenérů a zvýšení postavení sportu v ČR a v zahraničí.

Projekty mobility osob

Rozpočet v eur	**195 217**
Počet přijatých žádostí	**77**
Počet schválených žádostí	**14**
Úspěšnost v %	**18**

Evropský sbor solidarity

Evropský sbor solidarity umožňuje mladým lidem ve věku 18–35let získat nové zkušenosti, rozvinout své schopnosti a zároveň poskytuje příležitosti pomáhat potřebným a podílet se na řešení společenských problémů. Program otevírá možnosti především pro mladé lidi hledající dobrovolnickou zkušenost, kterou lze následně uplatnit na trhu práce. Dále je určen pro organizace či neformální skupiny mladých lidí, kteří se chtějí zapojit do aktivit rozvoje občanské společnosti.

- **110** podaných a **52** schválených žádostí v programu Evropský sbor solidarity
- **154** účastníků dobrovolnických výjezdů v programu Evropský sbor solidarity
- **50 %** účastníků dobrovolnických výjezdů byli s omezenými příležitostmi
- **38** příjemců grantu na solidární projekty v programu Evropský sbor solidarity

Dobrovolnické projekty

Rozpočet v eur	**2 434 857**
Počet přijatých žádostí	**31**
Počet schválených žádostí	**27**
Úspěšnost v %	**87**

Solidární projekty

Rozpočet v eur	**348 856**
Počet přijatých žádostí	**79**
Počet schválených žádostí	**25**
Úspěšnost v %	**32**

AIA – Akademická informační agentura

AIA v úzké spolupráci s MŠMT informuje o stipendijních nabídkách partnerských států, které s Českem uzavřeli oboustrannou dohodu o spolupráci ve vzdělávání.

Zpracované žádosti o stipendia

Letní kurzy	**71**
Studijní pobyty	**41**
Pobyty pro akademické pracovníky	**32**
Celkem	**144**

Zpracované žádosti o účast na vzdělávacích pobytech v SRN pro učitele českých základních, středních a vyšších odborných škol

53

Počet stipendijních míst, která byla během roku k dispozici

Cílová země	Typ pobytu	Každoročně nabízený počet míst	Každoročně nabízený počet měsíců
Albánie	PED	N/A	2
Albánie	LK	2	N/A
Albánie	STU	N/A	18
Bulharsko	PED	N/A	3
Bulharsko	LK	4	N/A
Bulharsko	STU	N/A	27
Čína – všechny studijní obory	STU	N/A	90
Čína – studium čínštiny	STU	16	N/A
Čína	LK	4	N/A
Egypt – všechny studijní obory	STU	N/A	36
Egypt – studium arabštiny	STU	5	N/A
Egypt	PED	N/A	10
Estonsko	LK	2	N/A
Estonsko	PED	N/A	3
Estonsko	STU	bez kvóty	bez kvóty
Francie – Barrandův stipendijní program	STU	bez kvóty	bez kvóty
Gruzie	PED	N/A	2
Gruzie	STU	N/A	27
Gruzie	LK	2	N/A
Chorvatsko	LK	3	N/A
Itálie	STU	bez kvóty	bez kvóty

Cílová země	Typ pobytu	Každoročně nabízený počet míst	Každoročně nabízený počet měsíců
Japonsko – výzkumné pobyty	STU	bez kvóty	bez kvóty
Japonsko – celé VŠ studium	STU	bez kvóty	bez kvóty
Japonsko – celé vyšší odborné studium	STU	bez kvóty	bez kvóty
Korejská republika	STU	2	N/A
Korejská republika	LK	5	N/A
Litva	STU	bez kvóty	bez kvóty
Litva	LK	bez kvóty	bez kvóty
Lotyšsko	PED	N/A	3
Lotyšsko	STU	N/A	30
Lotyšsko	LK	2	N/A
Maďarsko	STU	25	N/A
Maďarsko	STU	N/A	27
Maďarsko	PED	N/A	12
Maďarsko	PED	N/A	2,8
Maďarsko	LK	12	N/A
Malta	LK	3	N/A
Mexiko	STU	5	N/A
Mongolsko	STU	N/A	40
Mongolsko	LK	3	N/A
Mongolsko	PED	N/A	2
Německo – BTHA (Bavorsko)	STU	8	N/A
Německo – DAAD	STU	bez kvóty	bez kvóty
Německo – DAAD	PED	bez kvóty	bez kvóty
Německo – DAAD	LK	bez kvóty	bez kvóty

Cílová země	Typ pobytu	Každoročně nabízený počet míst	Každoročně nabízený počet měsíců
Peru	STU	2	N/A
Polsko	STU	N/A	80
Polsko	PED	N/A	70
Polsko	LK	12	N/A
Rumunsko	STU	N/A	27
Rumunsko	PED	N/A	3
Rumunsko	LK	4	N/A
Řecko	PED	6	N/A
Severní Makedonie	STU	N/A	20
Severní Makedonie	PED	2	N/A
Severní Makedonie	LK	4	N/A
Slovensko	STU	10	N/A
Slovensko	PED	5	N/A
Slovensko	LK	4	N/A
Slovinsko	LK	6	N/A
Švédsko	LK	3	N/A
Švýcarsko – všechny vědní obory	STU	2	N/A
Švýcarsko – umělecké obory	STU	bez kvóty	N/A

Vysvětlivky

STU Studijní a výzkumné pobyty pro studenty
PED Výzkumné a přednáškové pobyty pro pedagogy
LK Letní kurzy pro studenty a pedagogy
N/A Not applicable

AKTION Česká republika – Rakousko

AKTION Česká republika – Rakousko, spolupráce ve vědě a vzdělávání, je program pro podporu bilaterální spolupráce v oblasti vysokoškolského vzdělávání prostřednictvím stipendií a projektů spolupráce. Program nabízí stipendia pro přípravu závěrečných prací (magisterské či disertační) pro studenty, výzkumné pobyty pro doktorandy či akademické pracovníky, stipendia pro přípravu habilitace pro postdoktorandy, stipendia pro účast na letních jazykových školách a dále finančně podporuje projekty spolupráce.

V roce 2023 se do projektové spolupráce v rámci programu AKTION ČR – Rakousko zapojilo 11 českých vysokých škol. Spolupráce pokrývá širokou škálu oborů; zastoupeny jsou nejen filologické obory, ale také biofyzika, didaktika chemie, geografie, krajinné inženýrství, matematika, dějiny umění, mezinárodní a evropské právo, ekonomie apod.

Počet projektů schválených v roce 2023 podle typů:

vědecká spolupráce	**10**
spolupráce ve výuce	**13**
odborná vědecká zasedání	**4**
vědecké exkurze pro studenty	**2**
studijní a výzkumné pobyty	**3**
letní kolegia	**2**
letní odborné školy	**1**
publikace	**1**

Aktivita	Stipendia pro účastníky z ČR do Rakouska	Stipendia pro účastníky z Rakouska do ČR	Projekty spolupráce
Rozpočet	824 000 Kč 175 000 eur	1 200 000 Kč 2 200 eur	3 300 000 Kč 98 300 eur
Počet přijatých žádostí	92	13	38
Počet schválených žádostí	87	13	38
Úspěšnost v %	95	100	95

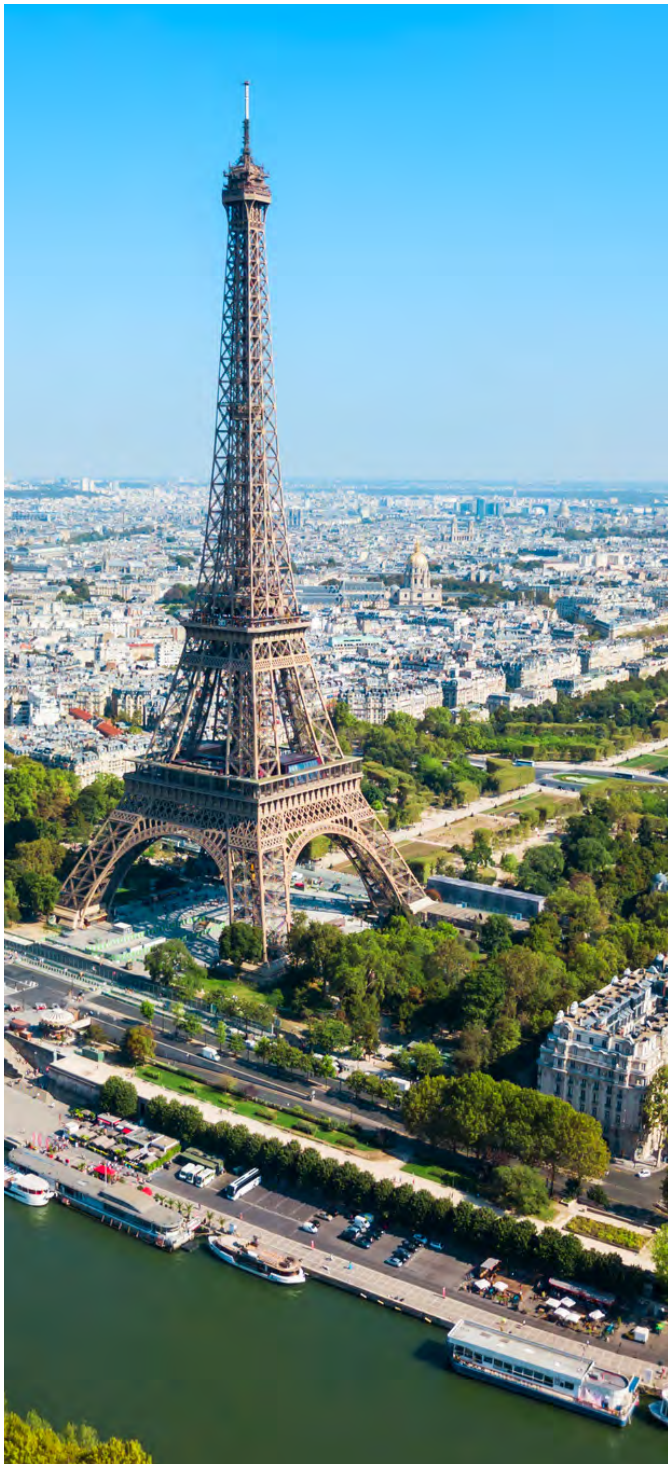

Barrandův stipendijní program

Barrandův stipendijní program (Barrande Fellowship Programme) vznikl za účelem navázání a rozvoje spolupráce českých a francouzských vysokých škol a vědeckých pracovišť a podpory vědecké kariéry doktorandů. Stipendia jsou udělována společným rozhodnutím zástupců Velvyslanectví Francie v ČR a MŠMT ČR, která se řídí doporučením odborných porot.

Krátkodobé výzkumné pobyty

Počet přijatých žádostí	36
Počet schválených žádostí	18

Doktorské studium pod dvojím vedením (tzv. cotutelle)

Počet přijatých žádostí	21
Počet schválených žádostí	11

CEEPUS

CEEPUS (Central European Exchange Programme for University Studies) je středoevropský výměnný univerzitní program zaměřený na regionální spolupráci v rámci sítí univerzit ze zemí střední, jihovýchodní Evropy a západního Balkánu. Umožňuje vytvářet projekty spolupráce se zahraničními vysokými školami, uskutečňovat mobility studentů i pedagogů a přispívá k propojení Evropského prostoru vysokoškolského vzdělávání a Evropského výzkumného prostoru.

Projekty sítí vysokých škol
(ukončený akademický rok 2021/2022)

Přijaté žádosti	**115** (z toho **91** se zapojenou českou VŠ)
Schválené žádosti	**86** (z toho **71** se zapojenou českou VŠ)

Počet uskutečněných výjezdů

Vyjíždějící	**598** (**533** měsíců)
Přijíždějící	**738** (**611** měsíců)

Přehled uskutečněných mobilit v akademickém roce 2022/2023 podle zemí

Vyjíždějící **598**

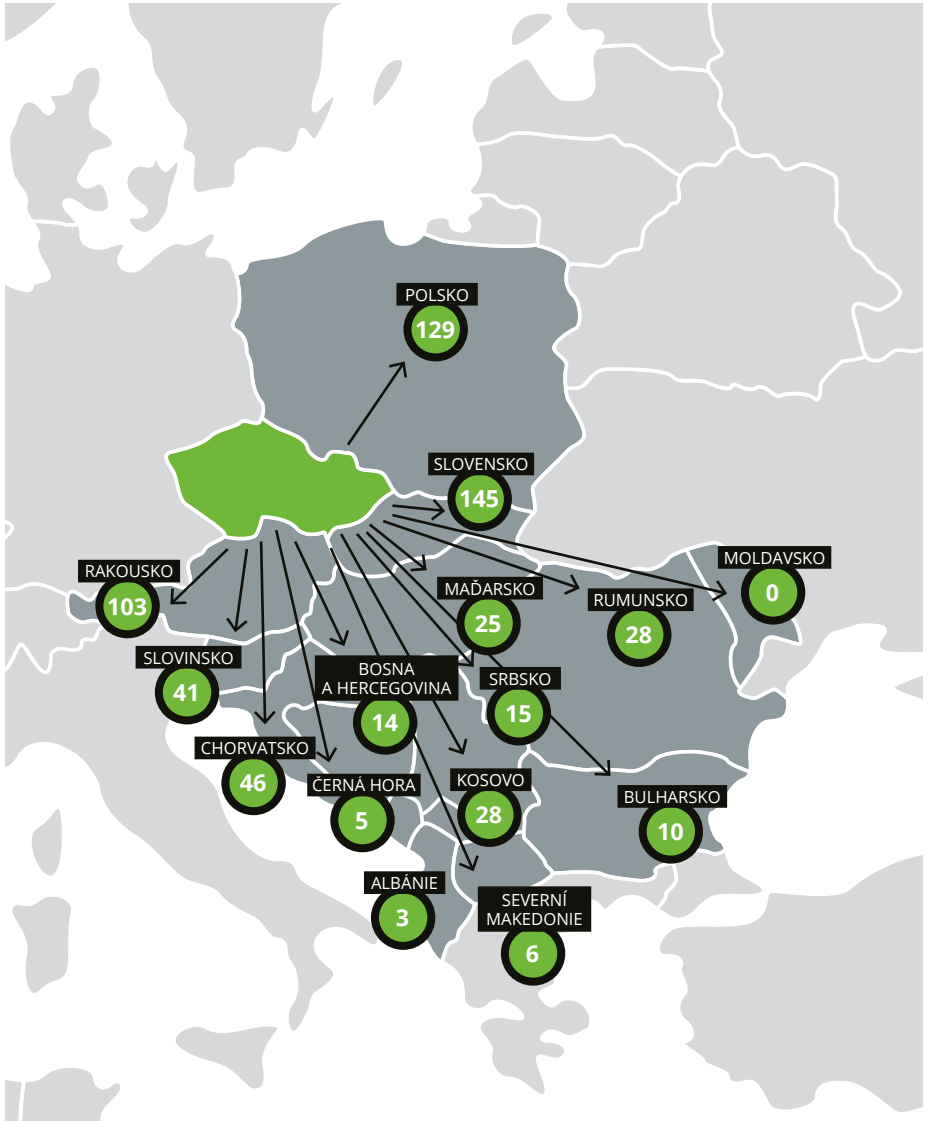

Přijíždějící **738**

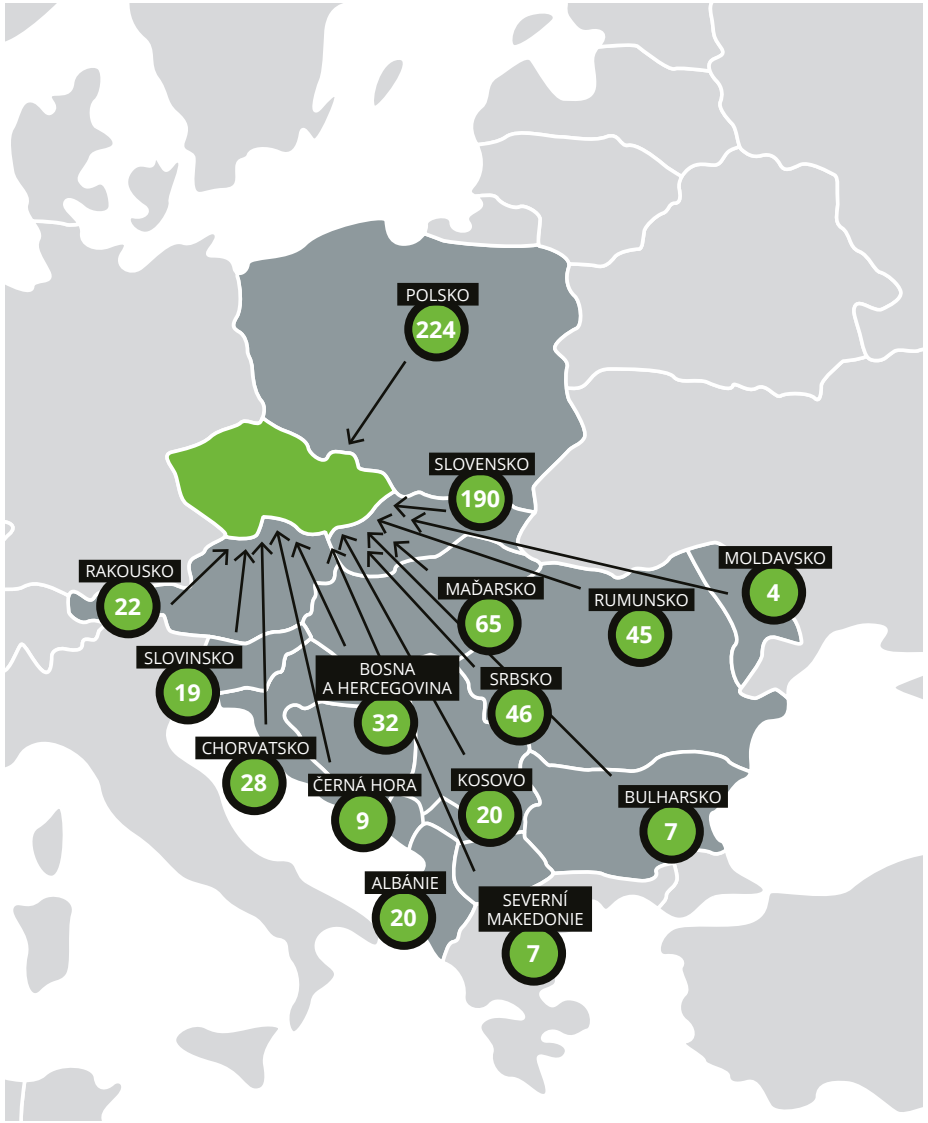

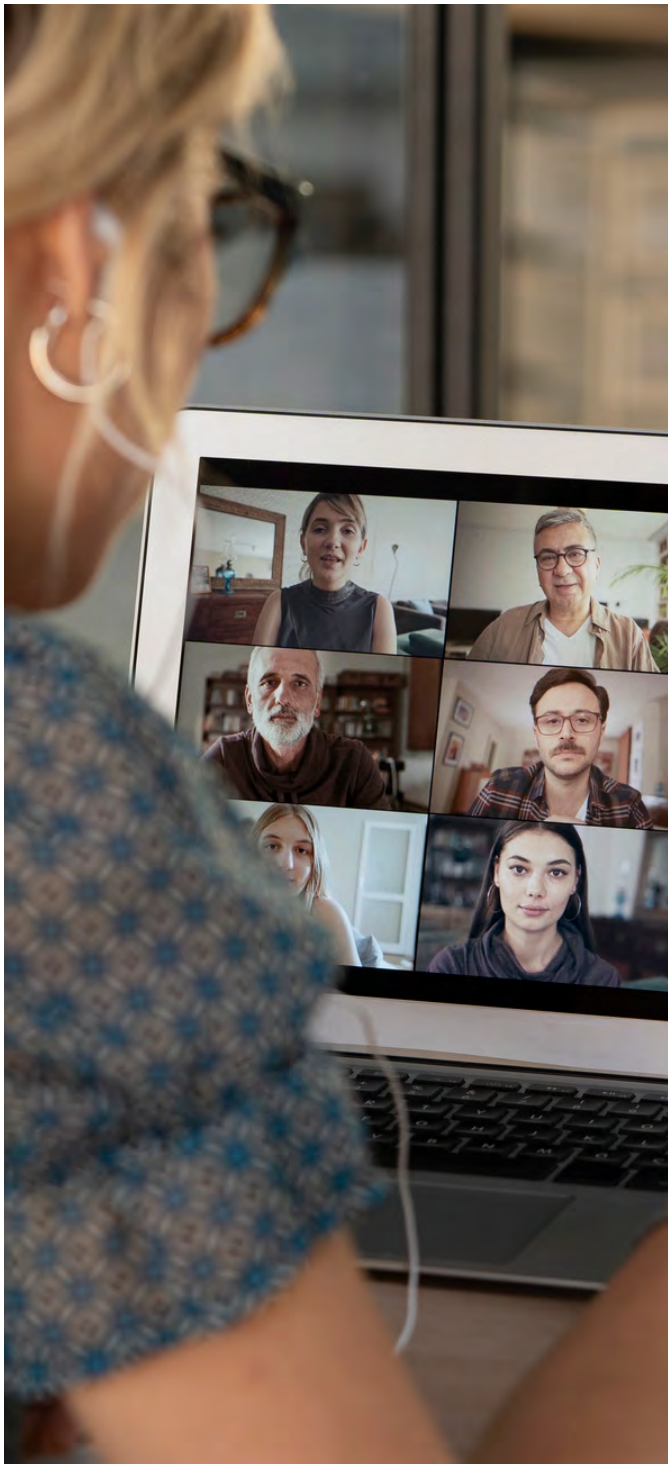

EPALE

EPALE je celoevropská virtuální komunita pro odborníky z oblasti vzdělávání dospělých. Poskytuje prostor pro sdílení odborných materiálů, diskusi nebo navázání vzájemné spolupráce. Nabízí také kalendář akcí celoživotního vzdělávání napříč státy EU.

Celkový počet zaregistrovaných uživatelů v ČR **2408**

Počet nově zaregistrovaných v roce 2023 **352**

Registrace do kurzů Lektor I, II, III a IV **625**
nově registrovaných za rok 2023
(**5150** registrovaných celkem)

Vydané příspěvky národním podpůrným střediskem **366**

Vydané příspěvky uživateli **215**

Počet webinářů realizovaných v rámci Online Akademie EPALE **10**
počet účastníků **275**
počet zhlédnutí na YouTube **1718**

Lektorské minimum I
556 absolvovalo v roce 2023
(celkem absolvovalo **3475**)

Lektorské minimum II
50 absolvovalo v roce 2023
(celkem absolvovalo **1028)**

Lektorské minimum III
135 absolvovalo v roce 2023
(celkem absolvovalo **400**)

Train the trainers
164 absolvovalo v roce 2023
(celkem absolvovalo **325**)

eTwinning

Projekt eTwinning je online komunita učitelů a žáku, kteří společně realizují vzdělávací aktivitu či projekt. V roce 2023 byla největší výzvou práce s pracovním prostředím v platformě ESEP, která se vyvíjela v průběhu celého roku. Také se podařilo úspěšně uzavřít minulé projektové období, které trvalo od 1. 4. 2022 do 31. 12. 2023. V rámci projektu jsme se zaměřili na dvě cílové skupiny učitelů (malotřídní a vesnické školy, VET). Aktivity byli koncipovány na téma roku: Inovace a vzdělávání s podtématy wellbeing na škole, AI a kreativně s eTwinningem. Na toto výroční téma vznikla i nová brožura s příklady dobré praxe úspěšných projektů eTwinning.

Počet nově zaregistrovaných za rok 2023	**656**
Počet nových projektů	**105**
Žádosti o národní certifikát kvality	**109**
Udělené národní certifikáty kvality	**95**
Udělené Národní ceny eTwinning	**7**
Udělené certifikáty eTwinning Schools	**16**
Prezenční semináře	**981** účastníků
Webináře	**607** účastníků

Eurodesk

Eurodesk je oficiální informační síť programu Erasmus+ mládež určená pro mladé lidi a pracovníky s mládeží. Spravuje Evropský portál pro mládež, který nabízí informace a příležitosti pro mladé lidi z celé Evropy.

Počet regionálních partnerů Eurodesku v ČR	**30**
Počet Eurodesk center v Evropě	**38**
Počet partnerů Eurodesku v Evropě	**3 008**
Počet odběratelů Eurodesk newsletteru	**1 093**
Počet uspořádaných akcí českými partnery Eurodesku	**213**
Počet oslovených mladých lidí během těchto akcí	**24 352**
Počet zodpovězených dotazů ze strany českých partnerů Eurodesku	**585**
Počet sledujících Facebooku českého Eurodesku	**7 654**
Počet sledujících Instagramu českého Eurodesku	**1 097**

Evropská jazyková cena LABEL

Evropská jazyková cena Label je ocenění inovativních projektů v oblasti výuky cizích jazyků udělované národním i mezinárodním projektům.

V roce 2023 byla cena předána projektům, které podpořily jazykové vzdělávání migrantů, profesní rozvoj učitelů v oblasti začleňování a mezikulturního dialogu, podporovaly rovnost, sociální soudržnost a aktivní občanství. Prioritními tématy pro tento rok byl také rozvoj cizojazyčných kompetencí dospělých a podpora projektů zaměřených na propojování jazykového a nejazykového obsahu.

Přijaté žádosti	**34**
Oceněné projekty	**8**

Zastoupení institucí (počet přihlášených):

MŠ	**2**
ZŠ	**6**
Gymnázium	**9**
SOŠ	**9**
VŠ	**4**
Jiné	**4**

Fondy EHP

Umožňuje českým školám, neziskovým organizacím a veřejným institucím pracujícím v oblasti vzdělávání spolupracovat s partnery z Islandu, Lichtenštejnska a Norska. Společně pak inovují výuku a podporují moderní odborné i inkluzivní vzdělávání. Zvláštní pozornost je věnována tématu demokracie a aktivního občanství ve výuce.

Programové období Fondů EHP se blíží ke konci, a tak nebyly v roce 2023 vypsány nové výzvy k předložení projektů. Uzavřeno bylo 97 projektů z celkových 107 podpořených. Na všech schválených projektech pracovalo dohromady 167 institucí a organizací všech čtyř států.

Rozložení institucí a organizací pracujících na schválených projektech dle států

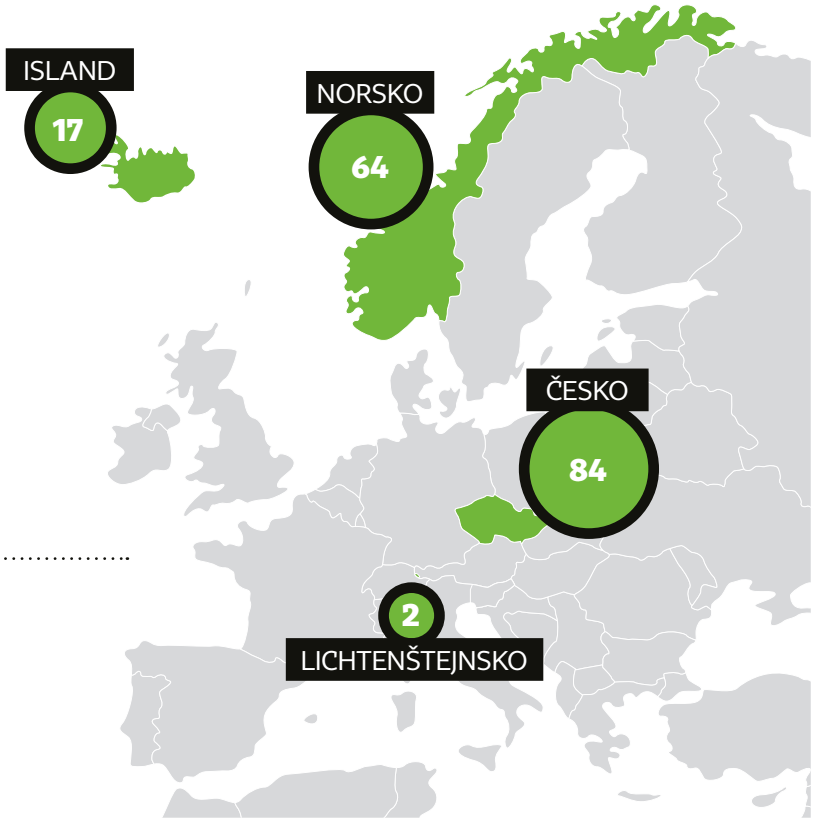

Národní VET Team

Hlavním úkolem týmu je přispívat k propagaci a využívání evropských nástrojů a zásad pro podporu kvality odborného vzdělávání. Podpora kvality v projektech Erasmus+ patřila k hlavním tématům Národního VET Teamu v roce 2023. Jeho členové připravili 3 praktické workshopy zaměřené na zvyšování kvality v projektech mobility.

Počet členů Národního VET Teamu	**3**
Počet vydaných informačních materiálů	**2**
Počet vydaných článků	**5**
Počet seminářů	**celkem 20** (fyzicky i online)
Monitorovací návštěvy	**5**

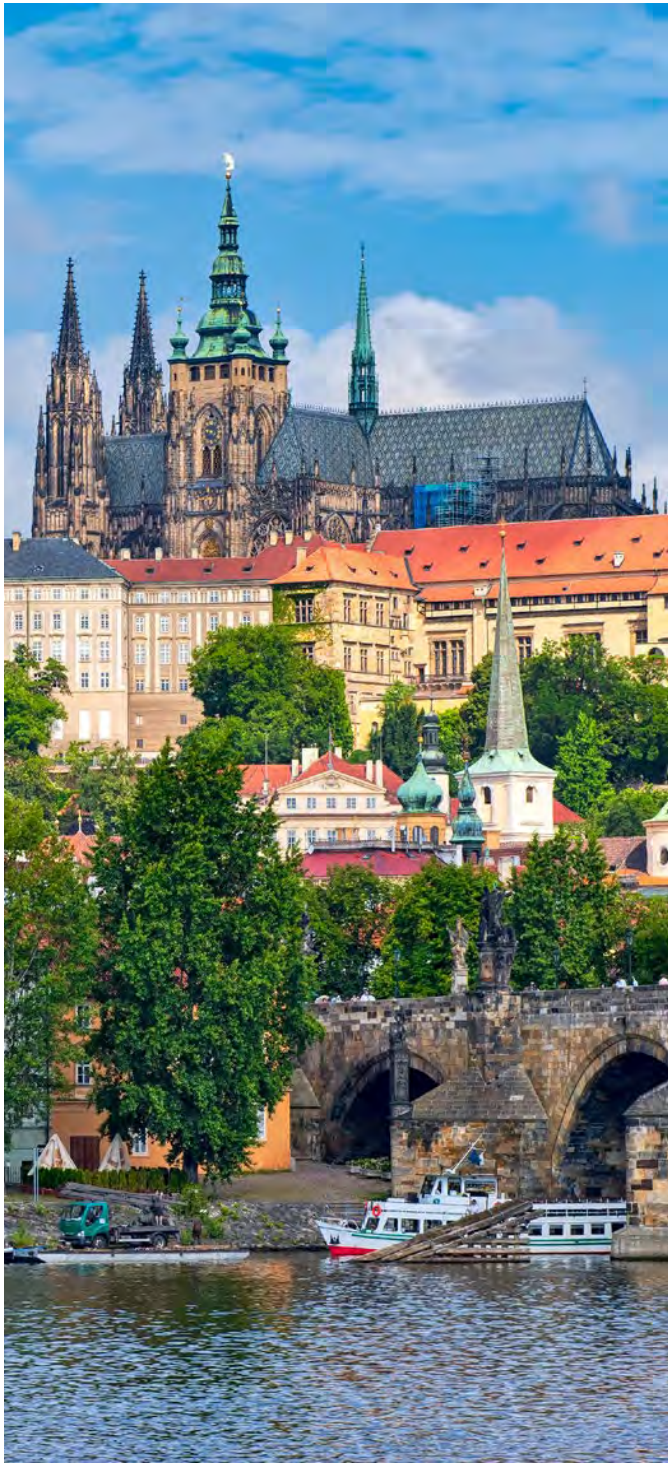

Studium cizinců v ČR

V rámci zahraniční rozvojové pomoci (tzv. vládní stipendia) nebo na základě bilaterálních mezinárodních smluv (tzv. mezivládní stipendia) zajišťujeme vysokoškolské studium a studijní pobyty cizincům na veřejných vysokých školách v ČR.

Vládní stipendisté na veřejných vysokých školách

Celkový počet studentů	**396**
v českém jazyce	**162**
v anglickém jazyce	**234**
Počet nových studentů	**113**
v českém jazyce	**28**
v anglickém jazyce	**85**

Mezivládní stipendisté na veřejných vysokých školách

Celkový počet studentů	**225**
Přijaté nominace	**154**
Schválené nominace	**143**

Státy, ze kterých stipendisté pochází a jejich počty

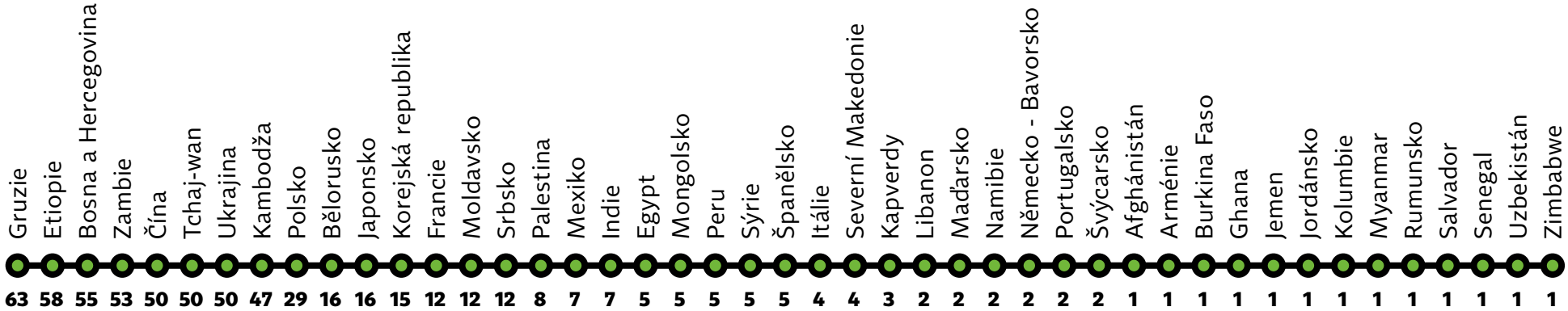

EU4Belarus

Běloruští studenti, kteří byli nuceni opustit svou zemi z politických důvodů a v současné době studují na českých vysokých školách, si mohou po splnění stanovených kritérií požádat o finanční podporu.

Celkový počet studentů	**39**
Počet nových studentů	**4**

Uznání studia v zahraničí

DZS spravuje agendu vydávání potvrzení o vyslání československých občanů ke studiu na VŠ do zemí bývalého Východního bloku před rokem 1989. Na základě předložené žádosti vyhledáváme v archivu DZS příslušné materiály o vyslání tehdejším ministerstvem školství do těchto zemí. Vydané potvrzení slouží pro sociální a zdravotní pojištění a k zápočtu doby studia pro nárok na vyplácení důchodu. Žadatel jej obdrží ve dvou originálech, jedno předává České správě sociálního zabezpečení, druhé MŠMT.

Počet zpracovaných žádostí za rok 2023	**137**

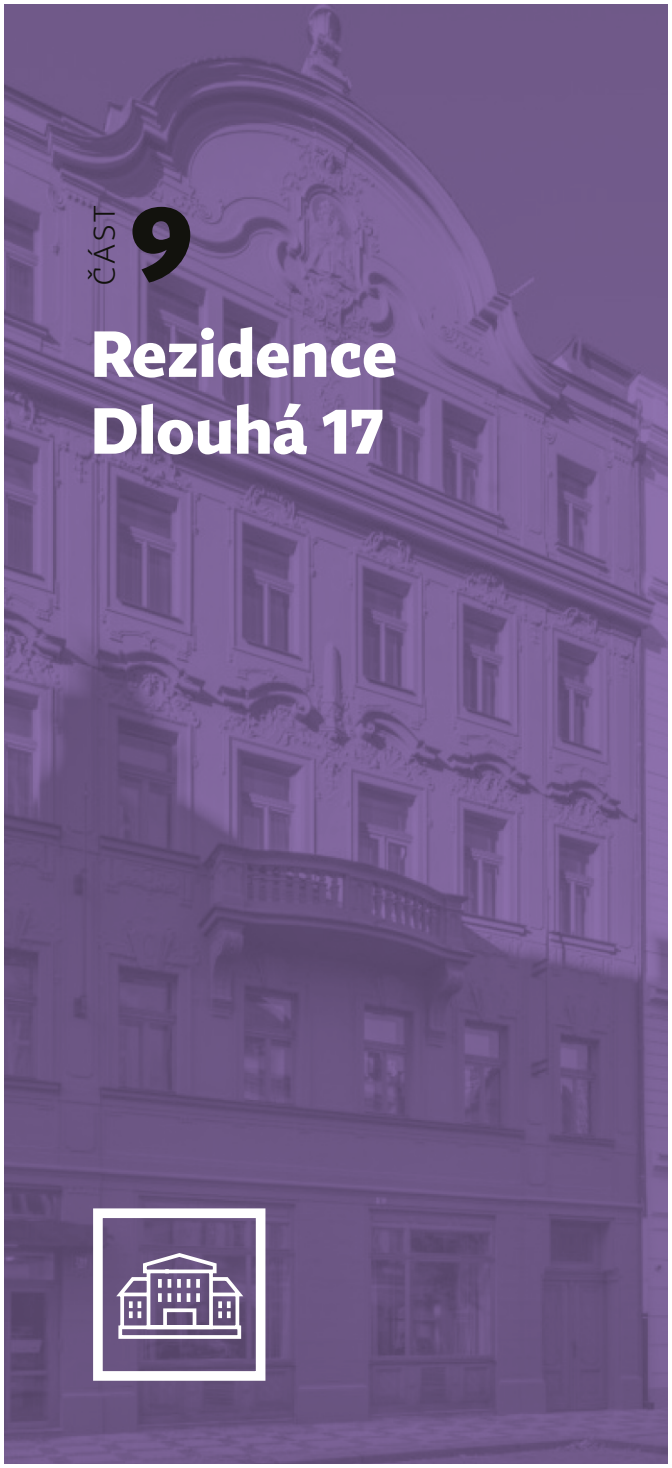

ČÁST 9

Rezidence Dlouhá 17

Ubytovací zařízení Rezidence Dlouhá 17 v centru Prahy poskytuje vysoce kvalitní ubytovací a konferenční služby hostům MŠMT a organizacím zřizovaných tímto ministerstvem. Dalšími partnery jsou hosté z akademické sféry, profesionální organizátoři konferenci, mezinárodní firmy i korporátní klientela.

V roce 2023 činila obsazenost v kategorii A (hosté z resortu MŠMT) **19 %** a v kategorii B (ostatní hosté) byla **81 %**. Rezidenci Dlouhá 17 navštívili hosté ze **69** zemí světa.

Snažíme se o neustálé zlepšování ubytovacích služeb, a proto jsme v roce 2023 provedli několik důležitých oprav a údržbových prací např. výměnu některých zařízení v kotelně, která mimo jiné optimalizovala energetickou účinnost našich zařízení nebo opravu výtahu.

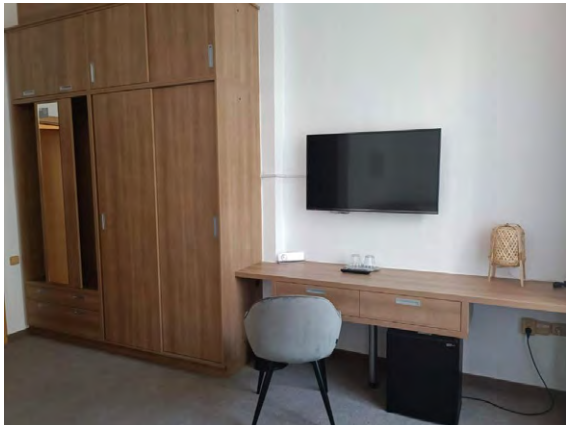

ČÁST 10

Externí kontroly a audit

Klademe důraz především na vysokou kvalitu a úroveň našich činností, zvyšování účinnosti a efektivity procesů, šetrný přístup k životnímu prostředí a otevřenou komunikaci. Spokojenost zainteresovaných stran i široké veřejnosti každoročně ověřujeme interními i externími audity a kontrolami.

Certifikace

Již od roku 2007 procházíme každoročně dozorovým a jednou za dva roky recertifikačním auditem certifikačního orgánu, který slouží k vyhodnocování efektivnosti nastaveného systému řízení kvality a od roku 2015 také systému řízení bezpečnosti informací. V roce 2023 prošel DZS úspěšně dohledovým auditem, který potvrdil, že systémy řízení jsou správně implementovány a plně funkční.

Interní audity

V roce 2023 byly ukončeny tři audity, které byly realizovány dle zákona o finanční kontrole a mezinárodních standardů IIA. Dále byly ukončeny dva audity dle ISO 9001 a ISO 27001.

Externí kontrolní akce

V roce 2023 proběhlo 8 externích kontrolních akcí, ve kterých jsou zahrnuty externí kontroly, audity a certifikace. Závěry z kontrol jsou vedením organizace vždy vyhodnoceny a v případě zjištění jsou přijímána nápravná opatření, jejichž plnění je průběžně sledováno a reflektováno v rámci řízení rizik organizace. Během externích kontrol a auditů nebyly zjištěny žádné závažné nedostatky.

ČÁST 11

DZS jako instituce

Práce, která rozšiřuje obzory

V DZS klademe důraz na péči o zaměstnance a vytváření přátelské a podporující atmosféry. Nabízíme flexibilní pracovní dobu a možnost práce z domova, což umožňuje lepší vyvážení pracovního a osobního života. Atmosféra v DZS je charakterizována otevřeností, transparentností a rovným přístupem, což vytváří prostředí vzájemného respektu a spolupráce. Podporujeme osobní růst našich kolegů prostřednictvím odborných školení, jazykových kurzů, workshopů a možností job shadowingu. V DZS se zaměstnanci také aktivně zapojují do charitativních aktivit, které posilují pocit sounáležitosti a spokojenosti z možnosti pomoci druhým a společenskou odpovědnost.

Společensky zodpovědná organizace

DZS se dlouhodobě snaží své aktivity realizovat maximálně v souladu s principy společenské odpovědnosti vůči široké veřejnosti, stávajícím partnerům a klientům, svým zaměstnancům i životnímu prostředí. Činnostmi DZS velkou měrou přispíváme k naplňování cílů udržitelného rozvoje (SDGs).

Zajišťováním rovného přístupu k inkluzivnímu a kvalitnímu vzdělávání a podporováním celoživotního vzdělávání pro všechny pomáháme k naplňování cíle SDGs **č. 4 – Kvalitní vzdělávání**. Od roku 2021 se pro DZS stal díky převzetí kanceláře CZELO také stěžejní cíl **č. 9 – Průmysl, inovace a infrastruktura**, který podporuje výzkum.

Dále se do působení DZS promítají tyto cíle:

Pečujeme o zdraví našich zaměstnanců

Finančně přispíváme na sportovní aktivity dle vlastního výběru zaměstnanců v rámci programu Multisport Benefit. Zároveň dbáme na pohodlí na pracovišti a kanceláře vybavujeme ergonomickými židlemi či pomůckami jako jsou balanční sedáky na židle, overbally, velké míče apod. V roce 2023 jsme přeměnili zasedací místnosti na kancelářské prostory, čímž se nám podařilo navýšit počet o **19** pracovních míst. Po celý rok docházelo k přestavbám kanceláří a částečné výměně kancelářského nábytku, s cílem zefektivnit využívaný prostor a rozšířit počet pracovních míst.

V září loňského roku jsme zorganizovali akci hromadného darování krve. Podařilo se darovat **2250 ml** krve, ale co bylo nejdůležitější, překonali jsme u některých našich kolegů obavy a zaregistrovali nové prvodárce.

Dbáme na rovnost mužů a žen

Na principy rovnosti klademe důraz především při výběrových řízeních, platovém ohodnocení nebo možnostech povýšení. Nabídkou částečných úvazků a flexibilních forem práce usnadňujeme návrat rodičů do práce po mateřských/rodičovských dovolených.

V roce 2023 jsme zaměstnávali 207 žen na PP z celkového počtu **254**. Ve vedoucích pozicích bylo v roce 2023 **21** žen z celkového počtu **27** vedoucích zaměstnanců.

Zajišťujeme pro naše zaměstnance bezpečné a stabilní pracovní podmínky

Účastníkům našich programů zvyšujeme šanci na pracovním trhu.
Z našeho výzkumu, který jsme v loňském roce realizovali ve spolupráci s agenturou STEM/MARK vyplynuly mimo jiné, jaký má pozitivní dopad účast v programu Erasmus+ na jednotlivce.

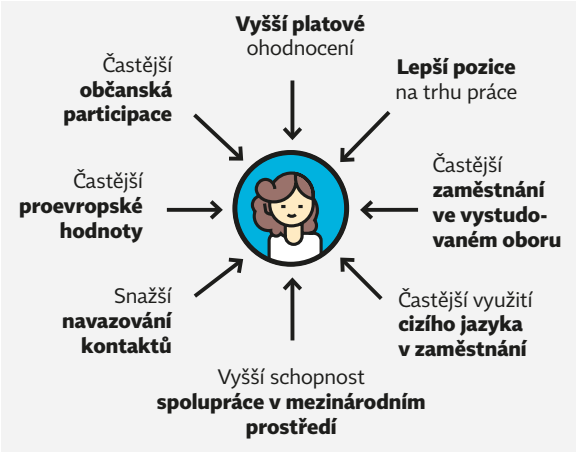

Vytváříme podmínky pro rovné příležitosti

Vzdělávací programy jsou otevřené všem zájemcům, bez ohledu na jejich pohlaví, rasu, etnický původ, zdravotní či jiná zvýhodnění. Dle našich výzkumů až 89 % dotázaných zná program Erasmus+ a spojují si ho se vzděláváním pro každého.

Minimalizujeme náš dopad na životní prostředí

Motivujeme zaměstnance k šetrnému zacházení se zdroji, využívání ekologické dopravy, třídění odpadu. Každoročně se zapojujeme iniciativy Do práce na kole. V roce 2023 jsme se kampaně zúčastnili již po osmé. Osmnáct účastníků v celkem čtyřech týmech ušetřilo během kampaně 213 kg CO_2.

Úsporná opatření

Zobrazené údaje o spotřebách energie, plynu a vody jednoznačně ukazují, že úsporná opatření, provedená v uplynulých 2 letech, vedou k celkovému snížení spotřeby v rámci DZS a plnění nastavených cílů CSR.

Rok	Spotřeba plynu	Spotřeba energie	Spotřeba vody
2019	35 368 m³	255 229 kWh	1 722 m³
2020	32 685 m³	237 000 kWh	697 m³
2021	35 128 m³	239 000 kWh	701 m³
2022	27 464 m³	226 434 kWh	959 m³
2023	27 091 m³	212 217 kWh	915 m³

V rámci provozu budovy realizujeme pravidelné revize, servisy a opravy, čímž se nám daří dosahovat prodloužení životnosti majetku, oddálení nákladných oprav či rekonstrukcí, dodržování standardu kvality a bezpečnosti, a zároveň minimalizovat rizika poruch a havárií.

Jsme důvěryhodnou institucí

Jednáme v souladu se zákony, chováme se odpovědně a transparentně, máme nastavené protikorupční procesy a nastaven proces whistleblowingu. Pro nahlašování těchto případů máme nově spuštěnou aplikaci Nenech to být.

Podporujeme aktivní dialog a budujeme partnerství

Jsme **registrovaní ve dvou asociacích** zabývající se tématem společenské odpovědnosti a udržitelného rozvoje:

- Asociaci společenské odpovědnosti
- Platformě zainteresovaných stran CSR

Kontakty

Dům zahraniční spolupráce (DZS)
Na Poříčí 1035/4
110 00 Praha 1

+420 221 850 100
info@dzs.cz

dzs.cz

Česká styčná kancelář pro vzdělávání a výzkum v Bruselu (CZELO)
Rue Montoyer 23
1000 Brusel

dzs.cz/czelo.cz

Facebook
@dzs.cz
@erasmusplusCR
@mladezvakci
@studyincz
@CzechiaAlumni
@czelobrussels

Instagram
@dzs_cz
@studyinczechia
@eurodesk_cz

X
@dzs_cz
@CZELO_Brussels

LinkedIn
@dzs_cz
@czechia-alumni

YouTube
@dzs_cz
@studyinczechia